

RAPORT ANUAL

privind activitatea întreprinderilor publice în anul 2016



CUPRINS

DEFINIȚII ȘI ABREVIERI	2
CADRUL LEGISLATIV GENERAL APLICAT LA ÎNTOCMIREA PREZENTULUI RAPORT	5
INTRODUCERE	6
PREZENTAREA PRINCIPALELOR ELEMENTE DE NOUȚATE PRIVIND LEGISLAȚIA ELABORATĂ ÎN DOMENIUL GUVERNANȚEI CORPORATIVE A ÎNȚREPRINDERILOR PUBLICE	8
DATE GENERALE DESPRE ÎNȚREPRINDERILE LA CARE AUTORITĂȚILE PUBLICE TUTELARE CENTRALE ȘI LOCALE DEȚIN PARTICIPAȚII	11
PARTEA I – RAPORT PRIVIND ACTIVITATEA ÎNȚREPRINDERILOR PUBLICE DE STAT ÎN ANUL 2016	15
Capitolul 1 – Evoluția numărului întreprinderilor publice de stat deținute de autoritățile publice tutelare centrale pe parcursul anului 2016	17
Capitolul 2 – Modificări strategice în administrarea și funcționarea întreprinderilor publice de stat: fuziuni, reorganizări, stadiul privatizării	18
Capitolul 3 – Evoluția participațiilor statului la întreprinderile publice de stat deținute de autoritățile publice tutelare centrale	19
Capitolul 4 – Aplicarea prevederilor O.U.G. nr. 109/2011 și a principiilor de guvernanță corporativă la întreprinderile publice de stat deținute de autoritățile publice tutelare centrale	21
4.1 - Stadiul transmiterii informațiilor de către autoritățile publice tutelare centrale conform prevederilor O.M.F.P. nr. 2874/2016	23
4.2 - Stadiul procesului de selecție al consiliului de administrație sau supraveghere și al directorilor sau directoratului la întreprinderile publice de stat	24
4.3 – Stadiul îndeplinirii indicatorilor de performanță din contractele de mandat ale administratorilor și directorilor/directoratului la întreprinderile publice de stat	26
4.4 – Structura organelor de conducere ale întreprinderilor publice de stat și volumul remunerației acordate, pe parcursul anului 2016	30
4.5 – Evoluția aplicării prevederilor și principiilor de transparență la întreprinderile publice de stat	30
Capitolul 5 – Principalii indicatori economico-financieri înregistrați în anul 2016 de întreprinderile publice de stat	34
5.1 – Principalii indicatori economico-financieri ai întreprinderilor publice de stat	34
5.2 – Situația principalilor indicatori economico-financieri ai întreprinderilor publice de stat active grupați pe sectoare de activitate în funcție de cifra de afaceri netă	45
5.3 – Evoluția plăților restante înregistrate de întreprinderile publice de stat	47
5.4 – Evoluția personalului și a cheltuielilor cu personalul la întreprinderile publice de stat	51
5.5 – Subvenții de la Bugetul de Stat acordate întreprinderilor publice de stat	52
5.6 – Dividende și vărsăminte repartizate și virate de întreprinderile publice de stat	55
5.7 – Primele zece întreprinderi publice de stat active care au înregistrat pierdere brută în anul 2016	58
Capitolul 6 – Recomandări propuse pentru îmbunătățirea activității întreprinderilor publice de stat	60
PARTEA II – RAPORT PRIVIND ACTIVITATEA ÎNȚREPRINDERILOR PUBLICE LOCALE ÎN ANUL 2016	61
Capitolul 1 – Evoluția numărului de întreprinderi publice locale deținute de autoritățile publice locale pe parcursul anului 2016	63
Capitolul 2 – Evoluția participațiilor deținute de autoritățile publice tutelare locale la întreprinderile publice locale	68
Capitolul 3 – Aplicarea prevederilor O.U.G. nr. 109/2011 și a principiilor de guvernanță corporativă la întreprinderile publice locale	70
3.1 - Stadiul transmiterii informațiilor de către autoritățile publice tutelare locale conform prevederilor O.M.F.P. nr. 2874/2016	70
3.2 - Stadiul procesului de selecție a administratorilor și a directorilor sau directoratului la întreprinderile publice locale	71
3.3 – Stadiul îndeplinirii indicatorilor cheie de performanță asociați obiectivelor din contractele de mandat ale administratorilor și directorilor/directoratului la întreprinderile publice locale	74
3.4 – Structura organelor de conducere a întreprinderilor publice locale și volumul remunerației acordate, pe parcursul anului 2016	76
3.5 – Evoluția aplicării prevederilor și principiilor de transparență la întreprinderile publice locale	76
Capitolul 4 – Principalii indicatori economico-financieri înregistrați în anul 2016 de întreprinderile publice locale	77
4.1 – Principalii indicatori economico-financieri ai întreprinderilor publice locale	77
4.2 – Situația principalilor indicatori economico-financieri ai întreprinderilor publice locale active grupați pe sectoare de activitate	88
4.3 – Evoluția plăților restante înregistrate de întreprinderile publice locale	90
4.4 – Evoluția personalului și a cheltuielilor cu personalul la întreprinderile publice locale	92
4.5 – Subvenții de la bugetele locale acordate întreprinderilor publice locale	95
4.6 – Dividende și vărsăminte repartizate și virate de întreprinderile publice locale	97
4.7 – Primele zece întreprinderi publice locale active care au înregistrat pierdere brută în anul 2016	98
Capitolul 5 – Recomandări propuse pentru îmbunătățirea activității întreprinderilor publice locale	99

Definiții și abrevieri

1. Definiții

I. Definiții prevăzute prin Ordonanța de urgență a Guvernului nr. 109 / 2011 privind guvernanta corporativă a întreprinderilor publice aprobată cu modificări și completări prin Legea nr. 111/2016

Conform articolului 2 din Ordonanța de urgență a Guvernului nr. 109 / 2011 privind guvernanta corporativă a întreprinderilor publice aprobată cu modificări și completări prin Legea nr. 111/2016 termenii și expresiile de mai jos au următoarele semnificații:

1. Guvernanta corporativă a întreprinderilor publice - ansamblul de reguli care guvernează sistemul de administrare și control în cadrul unei întreprinderi publice, raporturile dintre autoritatea publică tutelară și organele întreprinderii publice, dintre consiliul de administrație sau de supraveghere, directori sau directorat, acționari și alte persoane interesate;

2. Întreprinderi publice

- regii autonome** înființate de stat sau de o unitate administrativ – teritorială;
- companii și societăți naționale, societăți la care statul sau o unitate administrativ-teritorială este acționar unic, majoritar sau la care deține controlul**
- societăți la care una sau mai multe întreprinderi publice prevăzute la lit. a) și b) dețin o participație majoritară sau o participație care le asigură controlul;**

3. Autoritate publică tutelară - instituția care:

- coordonează, are în subordine sau sub autoritate una sau mai multe întreprinderi publice prevăzute la pct. 2 lit. a);
- exercită, în numele statului sau al unității administrativ-teritoriale, calitatea de acționar la întreprinderile publice prevăzute la pct. 2 lit. b);
- coordonează exercitarea de către una sau mai multe întreprinderi publice prevăzute la pct. 2 lit. a) și/sau lit. b) a calității de acționar sau asociat la o societate controlată;

4. Control – raportul dintre stat sau unitatea administrativ-teritorială acționar sau o întreprindere publică, pe de o parte, și societatea la care:

- deține direct sau indirect majoritatea drepturilor de vot;
- poate să numească sau să revoce majoritatea membrilor organelor de administrare și de control;
- poate exercita, în calitate de acționar, o influență determinantă, în virtutea unor clauze de natură a stabili strategia de management al întreprinderii publice, cuprinse în contracte încheiate cu întreprinderea publică sau în actul constitutiv al acesteia;

II. Definiții prevăzute în Hotărârea de Guvern nr. 722/2016 pentru aprobarea Normelor metodologice de aplicare a unor prevederi din Ordonanța de urgență a Guvernului nr. 109/2011 privind guvernanta corporativă a întreprinderilor publice aprobată cu modificări și completări prin Legea nr. 111/2016

Conform articolului 1, capitolul 1, anexa 1 din Hotărârea de Guvern nr. 722/2016 în sensul prezentelor norme, termenii și expresiile de mai jos au următoarele semnificații:

1. Principiul „aplică sau explică” - mecanism pentru autoevaluarea aplicării principiilor și recomandărilor cuprinse în ghidurile și codurile de guvernanta corporativă aplicabile întreprinderii publice, potrivit legii și actului constitutiv al acesteia; în aplicarea acestui mecanism, în raportul anual al consiliului de administrație/directoratului sunt prezentate modul și măsura în care sunt îndeplinite principiile și recomandările de guvernanta corporativă și măsurile adoptate pentru respectarea recomandărilor care nu sunt îndeplinite în totalitate;

2. Structura de guvernanta corporativă – compartimentul, serviciul, direcția, organizate în cadrul fiecărei autorități publice tutelare, conform art. III din Legea nr. 111/2016 pentru aprobarea Ordonanței de urgență a Guvernului nr. 109/2011 privind guvernanta corporativă a întreprinderilor publice, care exercită atribuțiile și competențele prevăzute la art. 3 din ordonanța de urgență, întocmirea mandatelor în vederea prezentării acestora de către reprezentanții statului în adunarea generală a acționarilor, precum și alte atribuții și competențe conform prevederilor legale și bunelor practici privind guvernanta

corporativă, asigurând interfața dintre autoritatea publică tutelară și adunarea generală a acționarilor.

Conform articolului 1, secțiunea I, capitolul 1, anexa 2 din Hotărârea de Guvern nr. 722/2016 în înțelesul prezentelor norme metodologice, termenii și expresiile de mai jos au următoarele semnificații:

1. Indicatori de performanță – instrumente de măsurare cantitativă și calitativă a performanței financiare și nefinanciare care indică atingerea unor obiective cuantificabile raportate la ținte specifice de performanță;

2. Indicatori-cheie de performanță – indicatori de performanță prevăzuți în anexa la contractul de mandat, denumiți în continuare ICP;

3. Indicatorii de performanță financiari – instrumente de măsurare a performanței, utilizate pentru a determina eficiența utilizării resurselor pentru generarea veniturilor, acoperirea costurilor și obținerea profitului. De obicei, aceștia se exprimă sub forma unui raport dintre două mărimi, două categorii de mărimi din cadrul situațiilor financiare anuale, contului de profit și pierdere și bugetul de venituri și cheltuieli ale întreprinderii publice;

4. Indicatorii de performanță nefinancieri – instrumente de măsurare a performanței, care determină cât de bine utilizează întreprinderea publică resursele, în principal pentru:

- a) eficientizarea activității interne;
- b) furnizarea de servicii externe pentru clienți;
- c) îndeplinirea cerințelor legale.

Indicatorii de performanță nefinancieri sunt, de obicei, derivați din politica întreprinderii, nivelul de satisfacție a clienților, cota de piață a întreprinderii publice etc.;

III. Alte definiții și abrevieri folosite în prezentul Raport

Întreprindere publică activă – întreprindere în stare de funcționare;

Întreprindere publică inactivă – întreprindere aflată sub incidența Legii nr. 85/2014 privind procedurile de prevenire a insolvenței și de insolvență;

ÎP – întreprindere publică;

ÎPS – întreprindere publică de stat;

ÎPL – întreprindere publică locală;

APTC – autoritate publică tutelară centrală;

APTL – autoritate publică tutelară locală;

N/A – acronim folosit în tabele care semnifică nu se poate calcula.

Abrevieri

Abreviere	Formă juridică după tipul de organizare al întreprinderii publice
SOC	Companii și societăți naționale, societăți la care statul sau o unitate administrativ-teritorială este acționar unic, majoritar sau la care deține controlul
FIL	Filiale ale regiilor autonome, societăților/companiilor naționale, societăților la care ponderea cumulată a capitalului deținut de stat este de peste 50% inclusiv
RA	Regii autonome
INST	Institute naționale de cercetare-dezvoltare

Abreviere	Denumire autoritate publică tutelară
AAAS	Autoritatea pentru Administrarea Activelor Statului
BNR	Banca Națională a României
CD	Camera Deputaților
MADR	Ministerul Agriculturii și Dezvoltării Rurale
MAI	Ministerul Afacerilor Interne
MApN	Ministerul Apărării Naționale
MC	Ministerul Culturii
MCSI	Ministerul Comunicațiilor și pentru Societatea Informațională
MDRAP	Ministerul Dezvoltării Regionale și Administrației Publice
MENCS	Ministerul Educației Naționale și Cercetării Științifice
MECRMA	Ministerul Economiei, Comerțului și Relațiilor cu Mediul de Afaceri
ME	Ministerul Energiei
MFP	Ministerul Finanțelor Publice
MMFPSPV	Ministerul Muncii, Familiei, Protecției Sociale și Persoanelor Vârstnice
MMAP	Ministerul Mediului, Apelor și Pădurilor
MS	Ministerul Sănătății
MT	Ministerul Transporturilor
MTS	Ministerul Tineretului și Sportului
SGG	Secretariatul General al Guvernului
SRI	Serviciul Român de Informații

Abreviere	Județ	Abreviere	Județ
AB	Alba	HR	Harghita
AR	Arad	HD	Hunedoara
AG	Argeș	IL	Ialomița
BC	Bacău	IS	Iași
BH	Bihor	IF	Ifov
BN	Bistrița-Năsăud	MM	Maramureș
BT	Botoșani	MH	Mehedinți
BV	Brașov	MS	Mureș
BR	Brăila	NT	Neamț
B	București	OT	Olt
BZ	Buzău	PH	Prahova
CS	Caraș-Severin	SM	Satu Mare
CL	Călărași	SJ	Sălaj
CJ	Cluj	SB	Sibiu
CT	Constanța	SV	Suceava
CV	Covasna	TR	Teleorman
DB	Dâmbovița	TM	Timiș
DJ	Dolj	TL	Tulcea
GL	Galați	VS	Vaslui
GR	Giurgiu	VL	Vâlcea
GJ	Gorj	VN	Vrancea

Cadrul legislativ general aplicat la întocmirea prezentului raport

Legea nr. 15/1990 privind reorganizarea unităților economice de stat ca regii autonome și societăți comerciale, cu modificările și completările ulterioare;

Legea nr. 31/1990 privind societățile, republicată, cu modificările și completările ulterioare;

Legea nr. 544/2001 privind liberul acces la informațiile de interes public, cu modificările și completările ulterioare;

Legea nr. 51/2006 Legea serviciilor comunitare de utilități publice, republicată cu modificările și completările ulterioare;

Legea nr. 85/2014 privind procedurile de prevenire a insolvenței și de insolvență, cu modificările și completările ulterioare;

Ordonanța de Urgență a Guvernului nr. 109/2011 privind guvernanta corporativă a întreprinderilor publice, aprobată cu modificări și completări prin Legea nr. 111/2016, cu modificările ulterioare;

Ordonanța Guvernului nr. 64/2001 privind repartizarea profitului la societățile naționale, companiile naționale și societățile comerciale cu capital integral sau majoritar de stat, precum și la regiile autonome, aprobată cu modificări prin Legea nr. 769/2001, cu modificări și completări ulterioare;

Ordonanța Guvernului nr. 57/2002 privind cercetarea științifică și dezvoltarea tehnologică, aprobată cu modificări și completări prin Legea nr. 324/2003, cu modificările și completările ulterioare;

Ordonanța Guvernului nr. 26/2013 privind întărirea disciplinei financiare la nivelul unor operatori economici la care statul sau unitățile administrativ-teritoriale sunt acționari unici ori majoritari sau dețin direct ori indirect o participație majoritară, aprobată cu modificări prin Legea nr. 47/2014, cu modificările și completările ulterioare;

Hotărârea de Guvern nr. 722/2016 pentru aprobarea Normelor metodologice de aplicare a unor prevederi din Ordonanța de urgență a Guvernului nr. 109/2011

privind guvernanta corporativă a întreprinderilor publice, aprobată cu modificări și completări prin Legea nr. 111/2016;

Ordinul Ministrului Finanțelor Publice nr. 41/2014 republicat, privind reglementarea procedurii de raportare a unor indicatori economico-financiar de către operatorii economici cu capital/patrimoniu integral ori majoritar deținut direct sau indirect de autoritățile publice centrale ori locale, precum și a procedurii de transmitere a datelor în vederea întocmirii Raportului anual conform art. 58 din Ordonanța de Urgență a Guvernului nr. 109/2011 privind guvernanta corporativă a întreprinderilor publice, aprobată cu modificări și completări prin Legea nr. 111/2016 (**a fost abrogat** prin Ordinul Ministrului Finanțelor Publice nr. 2873/2016 *privind reglementarea procedurii de raportare a unor indicatori economico-financiar de către operatorii economici cu capital/patrimoniu integral ori majoritar deținut direct sau indirect de autoritățile publice centrale ori locale dar s-a aplicat până la 31.12.2016*);

Ordinul Ministrului Finanțelor Publice nr. 1072/2016 privind desemnarea direcției de specialitate pentru supravegherea implementării prevederilor O.U.G. nr. 109/2011 privind guvernanta corporativă a întreprinderilor publice;

Ordinul Ministrului Finanțelor Publice nr. 2460/2016 privind împuternicirea persoanelor din cadrul aparatului de inspecție economico-financiară de a constata contravențiile și a aplica sancțiunile prevăzute de Ordonanța de urgență a Guvernului nr. 109/2011 privind guvernanta corporativă a întreprinderilor publice;

Ordinul Ministrului Finanțelor Publice nr. 2874/2016 privind reglementarea procedurii de monitorizare a implementării prevederilor Ordonanței de urgență a Guvernului nr. 109/2011 privind guvernanta corporativă a întreprinderilor publice;

Ordinul Institutului Național de Statistică nr. 337/2007 privind actualizarea Clasificării activităților din economia națională – CAEN.

Introducere

În noiembrie 2011, Guvernul României adopta Ordonanța de Urgență nr. 109 privind guvernarea corporativă a întreprinderilor publice, datorită contextului economic care impunea luarea unor măsuri rapide pentru crearea premiselor legislative și administrative care să conducă la creșterea eficienței întreprinderilor publice - regii autonome și societăți la care statul deține participații integrale sau majoritare.

Este cunoscut faptul că **eficiența întreprinderilor publice depinde**, în mod determinant, **de performanța managementului acestora**, de corecta **implementare** în funcționarea acestora **a mecanismelor de bună guvernare**, fapt care a determinat ca **pe parcursul anului 2016 să fie instituite îmbunătățiri ale cadrului legislativ general aplicat întreprinderilor publice astfel încât acesta să fie în concordanță cu cele mai bune practici internaționale în domeniul guvernării corporative**. La realizarea acestui obiectiv au participat reprezentanți ai autorităților publice tutelare, reprezentanți din conducerea întreprinderilor publice, reprezentanți ai organizațiilor neguvernamentale precum și consultanți din partea organismelor financiare internaționale.

Potrivit principiilor guvernării corporative a întreprinderilor de stat, dezvoltate de Organizația de Cooperare Economică și Dezvoltare (OECD) pe baza celor mai avansate standarde legislative și de bună practică a corporațiilor, **pentru buna funcționare a întreprinderilor publice** sunt necesare instituirea de pârghii pentru garantarea obiectivității și transparenței selecției managementului și a membrilor organelor de administrare, de asigurare a profesionalismului și responsabilității deciziei manageriale, mecanisme de protecție a drepturilor acționarilor minoritari și o transparență accentuată față de public atât a activității întreprinderilor publice, cât și a politicii de acționariat a statului.

În vederea implementării principiilor de bună guvernare de către autoritățile publice tutelare și de către întreprinderile publice, Ministerul Finanțelor Publice a fost desemnat, conform prevederilor O.U.G. nr. 109/2011, să îndeplinească următoarele **competențe**:

a) monitorizează și evaluează aplicarea de către autoritățile publice tutelare și întreprinderile publice a prevederilor O.U.G. nr. 109/2011;

În acest context în anul 2016 au fost emise următoarele acte normative:

- ✓ O.M.F.P. nr. 1072/2016¹;
- ✓ O.M.F.P. nr. 2460/2016²;
- ✓ O.M.F.P. nr. 2874/2016³.

b) elaborează norme, regulamente, ghiduri, formulare, pentru facilitarea aplicării unitare de către autoritățile publice tutelare și monitorizarea implementării prevederilor legale și a celor mai bune practici internaționale în domeniul guvernării corporative;

Ministerul Finanțelor Publice, împreună cu ministerele de resort care îndeplinesc atribuții de autoritate publică tutelară pentru întreprinderile publice, au fost desemnate de legiuitor să elaboreze normele metodologice aprobate prin Hotărârea de Guvern nr. 722/2016⁴ care cuprind:

- un cadru unitar pentru stabilirea criteriilor de selecție, de întocmire a listei scurte de până la 5 candidați pentru fiecare post, a clasamentului acestora, procedura privind numirile finale, precum și orice alte măsuri necesare implementării prevederilor ordonanței de urgență;

¹ O.M.F.P. nr. 1072/2016 - privind desemnarea direcției de specialitate pentru supravegherea implementării prevederilor O.U.G. nr. 109/2011 privind guvernarea corporativă a întreprinderilor publice;

² O.M.F.P. nr. 2460/2016 - privind imputernicirea persoanelor din cadrul aparatului de inspecție economico-financiare de a constata contravențiile și a aplica sancțiunile prevăzute de Ordonanța de urgență a Guvernului nr. 109/2011 privind guvernarea corporativă a întreprinderilor publice;

³ O.M.F.P. nr. 2874/2016 - privind reglementarea procedurii de monitorizare a implementării prevederilor Ordonanței de urgență a Guvernului nr. 109/2011 privind guvernarea corporativă a întreprinderilor publice;

⁴ Hotărârea de Guvern nr. 722/2016 pentru aprobarea Normelor metodologice de aplicare a unor prevederi din Ordonanța de urgență a Guvernului nr. 109/2011 privind guvernarea corporativă a întreprinderilor publice;

- metodologia de stabilire a indicatorilor de performanță financiari și nefinanciari și a componentei variabile a remunerației.

Totodată Ministerul Finanțelor Publice, împreună cu ministerele de resort și consultanții organismelor financiare internaționale, a elaborat în anul 2016 „Ghidul privind gestionarea integrată a participațiilor statului în întreprinderile publice”⁵ care a fost publicat pe pagina de internet a Ministerului Finanțelor Publice la secțiunea domeniului de activitate, subdomeniul „Guvernanță corporativă a întreprinderilor publice”.

c) monitorizează indicatorii cheie de performanță financiari și nefinanciari ai întreprinderilor publice în colaborare cu autoritatea publică tutelară;

Conform prevederilor art.57 alin.2-3 din O.U.G. nr.109/2011 “Structurile de guvernanță corporativă din cadrul autorității publice tutelare raportează indicatorii de performanță monitorizați la întreprinderile publice de către Ministerul Finanțelor Publice, trimestrial, până la sfârșitul lunii următoare trimestrului precedent”. Indicatorii de performanță financiari și nefinanciari aprobați de autoritatea publică tutelară constituie elemente față de care se determină componenta variabilă a remunerației pentru administratorii și directorii/directoratul întreprinderilor publice.

În acest sens, a fost introdus un element de noutate la alin. 4, art. 37 din O.U.G. nr. 109/2011⁶ astfel încât revizuirea anuală a componentei variabile a remunerației membrilor consiliului de administrație/consiliului de supraveghere se efectuează în funcție de nivelul de realizare a obiectivelor cuprinse în planul de administrare și de gradul de îndeplinire a indicatorilor de performanță financiari și nefinanciari aprobați, anexă la contractul de mandat.

d) realizează o bază de date privind administratorii la întreprinderile publice de subordonare centrală și locală, prin centralizarea listelor administratorilor primite de la autoritățile publice tutelare, după publicarea pe paginile de internet proprii ale acestora.

Prin Ordinul Ministrului Finanțelor Publice nr.2874/2016⁷ a fost stabilită modalitatea și termenele de transmitere de către entitățile care exercită calitatea de autoritate publică tutelară la întreprinderile publice către Ministerul Finanțelor Publice a informațiilor solicitate. Astfel, la nivelul MFP a fost dezvoltat **formularul PDF inteligent intitulat „S1100” și aplicația informatică prin care se colectează aceste date.**

Ministerul Finanțelor Publice elaborează și prezintă Guvernului un raport anual privind întreprinderile publice în baza prevederilor alin.(4) art.58 din Ordonanța de Urgență a Guvernului nr. 109/2011⁸.

Principalul scop al raportului îl reprezintă prezentarea performanțelor financiare ale întreprinderilor publice și o evaluare a aplicării prevederilor O.U.G. nr. 109/2011 de către autoritățile publice tutelare și de către întreprinderile publice asigurând astfel transparența activității desfășurate de acestea, în concordanță cu obligațiile ce le revin potrivit legislației în vigoare.

⁵ „Ghidul privind gestionarea integrată a participațiilor statului în întreprinderile publice” poate fi consultat la următoarea adresă de internet: <http://discutii.mfinante.ro/static/10/Mfp/guvernanta/Ghidgestionareaintegrparticipstatec.pdf>

⁶ Conform alin. 4, art. 37 din O.U.G. nr. 109/2011 - Componenta variabilă a remunerației membrilor consiliului de administrație sau ai consiliului de supraveghere se revizuieste anual, în funcție de nivelul de realizare a obiectivelor cuprinse în planul de administrare și de gradul de îndeplinire a indicatorilor de performanță financiari și nefinanciari aprobați de adunarea generală a acționarilor, anexă la contractul de mandat.

⁷ Ordinul Ministrului Finanțelor Publice nr.2874/2016 privind reglementarea procedurii de monitorizare a implementării prevederilor Ordonanței de urgență a Guvernului nr. 109/2011

⁸ Ordonanța de Urgență a Guvernului nr. 109/2011 privind guvernanța corporativă a întreprinderilor publice, aprobată cu modificări și completări prin Legea nr. 111/2016

Prezentarea principalelor elemente de noutate privind legislația elaborată în domeniul guvernancei corporative a întreprinderilor publice

În anul 2016 au fost implementate modificări importante ale cadrului legislativ general care reglementează activitatea întreprinderilor publice în România, printre care amintim:

A. Modificări ale Ordonanței de Urgență a Guvernului nr. 109/2011 privind guvernarea corporativă a întreprinderilor publice prin Legea nr. 111/2016 pentru aprobarea Ordonanței de Urgență a Guvernului nr. 109/2011 privind guvernarea corporativă a întreprinderilor publice.

Amendamentele aduse la O.U.G. nr. 109/2011 au urmărit, în principal, îmbunătățirea următoarelor aspecte:

1. **O mai mare concretețe a procesului de selecție**, pentru evitarea disensiunilor dintre autoritatea publică tutelară/acționariat și consiliul de administrație selectat, în negocierea obiectivelor și a indicatorilor de performanță care fac parte din contractul de mandat, prin introducerea a două instrumente de lucru, respectiv:

- **scrisoarea de așteptări** ca instrument de lucru în cadrul procesului de selecție a administratorilor și directorilor, prin care autoritatea publică tutelară stabilește performanțele așteptate de la organele de administrare și conducere ale întreprinderii publice, pe o perioadă de cel puțin 4 ani;
- **declarația de intenție**, document de lucru, întocmit pe baza elementelor din scrisoarea de așteptări și a informațiilor publice legate de activitatea întreprinderii publice, prin care candidații pentru postul de director, selectați și înscriși în lista scurtă, își prezintă viziunea/programul asupra dezvoltării întreprinderii publice. Declarația de intenție este parte componentă a evaluării finale a candidaților din lista scurtă pentru clasificare și numire;

2. **Sincronizarea obiectivelor și a acțiunilor consiliului de administrație cu cele ale conducerii executive**, prin unificarea planului de management cu planul de administrare și elaborarea unui singur plan de administrare, cu două componente, de către întreaga conducere a întreprinderii publice;

3. **Introducerea unor prevederi care dau posibilitatea autorității publice tutelare de a formula criteriile de selecție a administratorilor și a directorilor cu luarea în considerare a specificului și complexității activității întreprinderii publice și a cerințelor din scrisoarea de așteptări** drept pentru care au fost limitate excepțiile de la aplicarea prevederilor OUG nr. 109/2011. La menținerea excepțiilor s-a avut în vedere existența cadrului legal specific de selectare a managementului;
4. **Crearea cadrului legal pentru elaborarea de norme, ghiduri, regulamente** de către Ministerul Finanțelor Publice în colaborare cu autoritățile publice tutelare, urmărindu-se aplicarea unitară a prevederilor actului normativ;
5. **Redimensionarea regimului sancționator** prin introducerea de sancțiuni pentru nerespectarea termenelor de derulare a procedurii de selecție și pentru elaborarea planului de administrare precum și **introducerea de sancțiuni pentru autoritatea publică tutelară.**

B. Apariția Hotărârii de Guvern Nr. 722 din 28 septembrie 2016 pentru aprobarea Normelor metodologice de aplicare a unor prevederi din Ordonanța de Urgență a Guvernului nr. 109/2011 privind guvernarea corporativă a întreprinderilor publice.

Normele metodologice sunt structurate în două părți astfel:

1. Norme metodologice **pentru stabilirea criteriilor de selecție**, de întocmire a listei scurte de până la 5 candidați pentru fiecare post de administrator, a clasamentului acestora și a procedurii privind numirile finale;
2. Norme metodologice **pentru stabilirea indicatorilor de performanță financiari și nefinanciari și a componentei variabile a remunerației** membrilor consiliului de administrație sau după caz de supraveghere, precum și a directorilor respectiv a membrilor directoratului.

1. Referitor la normele pentru stabilirea criteriilor de selecție a administratorilor, evidențiem următoarele elementele de noutate:

- ✓ definirea declanșării procedurii de selecție a noilor organe de conducere și administrare a întreprinderilor publice, diferențiat pentru regii autonome și pentru societăți;
- ✓ conținutul planului de selecție, care elaborează componenta inițială, termenul pentru dezvoltarea acesteia și responsabilități;
- ✓ cerințe minime care trebuie îndeplinite de fiecare administrator cu scopul de a constitui profilul personalizat al fiecărui membru al consiliului de administrație și al consiliului ca organ colectiv de conducere;
- ✓ obligația dezvoltării unui profil personalizat de către autoritatea publică tutelară pentru fiecare întreprindere publică, în mod transparent, sistematic și riguros, sau de către comitetul de nominalizare în consultare cu structurile de guvernanță corporativă din cadrul autorităților publice tutelare;
- ✓ introducerea noțiunii de matrice a profilului consiliului, definirea acesteia precum și stabilirea conținutului standard al matricei profilului pentru fiecare consiliu de administrație și responsabilități față de elaborarea acesteia;
- ✓ tipurile de criterii de selecție, posibilitatea autorității publice tutelare de a stabili care dintre criterii sunt obligatorii și care sunt opționale;
- ✓ procesul de evaluare al listei scurte precum și criteriile de stabilirea clasamentului acestora;
- ✓ evaluarea activității administratorilor în funcție care solicită reînnoirea mandatului.
- ✓ reguli generale pentru redactarea scrisorii de așteptări și al declarației de intenție;
- ✓ elementele obligatorii ale contractului de mandat care se încheie cu membrii consiliului de administrație ca urmare a finalizării procedurii de selecție, având în vedere obligațiile ce revin Ministerului Finanțelor Publice și autorității publice tutelare conform art. 12 alin. (5) din O.U.G. nr. 109/2011. Menționăm că în contract au fost introduse inclusiv elemente referitor la recuperarea componentei variabile a remunerației în cazul când aceasta este acordată pe baza unor date ce se dovedesc ulterior incorecte.

2. Referitor la metodologia de stabilire a indicatorilor financiari și nefinanciari și a componentei variabile a remunerației administratorilor și directorilor, evidențiem următoarele elemente de noutate:

- ✓ responsabilitățile membrilor consiliului de administrație / supraveghere care sunt avute în vedere la stabilirea componentei variabile a remunerației diferențiate pe administratori neexecutivi și executivi;
- ✓ cadrul general de stabilire a obiectivelor relevante pentru întreprinderile publice și responsabilitatea autorității publice tutelare în acest context;
- ✓ utilizarea obiectivelor și țintelor pentru stabilirea componentei variabile a remunerației administratorilor întreprinderilor publice;
- ✓ clasificarea indicatorilor de performanță și reglementarea posibilității pentru autoritățile publice tutelare de a stabili indicatori suplimentari;
- ✓ metodologia de stabilire a indicatorilor de performanță financiari și nefinanciari;
- ✓ metodologia de stabilire a componentei variabile a remunerației, inclusiv principiile generale pentru stabilirea politicilor de remunerare a administratorilor;
- ✓ competențele autorității publice tutelare sau adunării generale a acționarilor, după caz, în cadrul negocierii componentei variabile a remunerației;
- ✓ procesul de stabilire a componentei variabile a administratorilor executivi;
- ✓ metodologia de revizuire a componentei variabile a administratorilor executivi și administratorilor neexecutivi.

C. În anul 2016 a fost aprobat de Guvernul României MEMORANDUMUL cu tema: „Măsuri ce trebuie avute în vedere la elaborarea bugetelor de venituri și cheltuieli pe anul 2016 ale operatorilor economici cărora li se aplică prevederile Ordonanței Guvernului nr. 26/2013 privind întărirea disciplinei financiare la nivelul unor operatori economici la care statul sau unitățile administrativ-teritoriale sunt acționari unici ori majoritari sau dețin direct ori indirect o participație majoritară”. Memorandumul prevede, pentru operatorii economici la care statul este acționar unic sau majoritar, reducerea plăților restante, astfel încât la finele anului 2016 acestea să fie reduse cu minimum 15% față de cele programate la 31.12.2015.

[D. Ordinul Ministrului Finanțelor Publice nr. 2874/2016 din 16 decembrie 2016 privind reglementarea procedurii de monitorizare a implementării prevederilor Ordonanței de urgență a Guvernului nr. 109/2011 privind guvernanța corporativă a întreprinderilor publice](#) prin care s-a creat cadrul normativ și procedura pentru exercitarea atribuțiilor Ministerului Finanțelor

Publice în supravegherea implementării prevederilor O.U.G. nr. 109/2011 precum și definirea procedurii de monitorizare la nivelul MFP prin care autoritățile publice tutelare raportează. În acest sens pentru ușurarea procesului de colectare a datelor s-a dezvoltat la nivelul MFP un formular inteligent PDF și aplicația informatică atașată acestuia .

Date generale despre întreprinderile la care autoritățile publice tutelare centrale și locale dețin participării

În România autoritățile publice centrale și locale (APTC respectiv APTL) dețin participării într-o pondere cuprinsă între **0,0001% și 100,0000%**, atât în mod direct cât și indirect la un număr total de **2.712 întreprinderi** a căror valoare se ridică la suma de **45.140.892 mii lei, reprezentând o pondere de 5,91% din PIB**, după cum urmează:

- ✓ la un număr de **1.178 întreprinderi autoritățile publice centrale** dețin participării în valoare totală de **41.582.742 mii lei**, din care:
 - la un număr de **465** de întreprinderi dețin **participării majoritare** în valoare totală de 32.957.645 mii lei, încadrate în categoria **întreprinderilor publice**;
 - la un număr de **713** întreprinderi dețin **participării minoritare** în valoare totală de 8.625.097 mii lei, încadrate în categoria **întreprinderilor private**;
- ✓ la un număr de **1.534 întreprinderi autoritățile publice locale** dețin participării în valoare totală de **3.558.149 mii lei**, din care:
 - la un număr de **1.393** de întreprinderi dețin **participării majoritare** în sumă totală de 3.483.136 mii lei, încadrate în categoria **întreprinderilor publice**;
 - la un număr de **141** întreprinderi dețin **participării minoritare** în sumă totală de 75.013 mii lei, încadrate în categoria **întreprinderilor private**.

Prezentare grafică:

Valoarea participărilor deținute de autoritățile publice tutelare centrale și locale (APTC și APTL) la întreprinderi în funcție de ponderea deținută la acestea

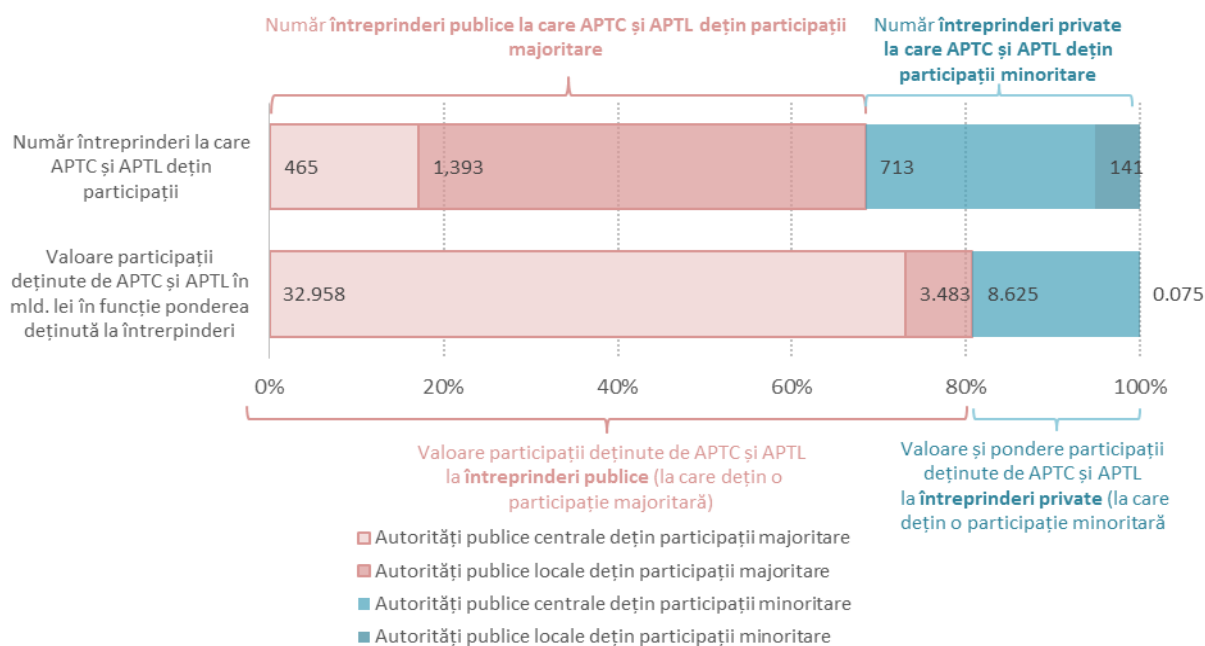

Sursa: calcule proprii MFP pe baza datelor de la Oficiul Național al Registrului Comerțului

Ministerul Finanțelor Publice, în calitate de instituție de monitorizare și de supraveghere, calități deținute în temeiul Ordonanței de urgență a Guvernului nr. 109/2011⁹ și Ordonanței Guvernului nr. 26/2013¹⁰, supraveghează implementarea prevederilor actelor normative menționate de către autoritățile publice tutelare și de către întreprinderile publice.

⁹ Ordonanța de Urgență a Guvernului nr. 109/2011 privind guvernanta corporativă a întreprinderilor publice, aprobată cu modificări și completări prin Legea nr. 111/2016

¹⁰ Ordonanța Guvernului nr. 26/2013 privind întărirea disciplinei financiare la nivelul unor operatori economici la care statul sau unitățile administrativ-teritoriale sunt acționari unici ori majoritari sau dețin direct ori indirect o participație majoritară, aprobată cu modificări prin Legea nr. 47/2014, cu modificări și completări ulterioare;

La nivelul Ministerului Finanțelor Publice din totalul de 2.712 întreprinderi la care APTC și APTL dețin participații sunt monitorizate un număr de 287 ÎPS și un număr de 1.381 ÎPL.

În temeiul **O.G. nr. 26/2013** sunt monitorizate din punct de vedere al respectării disciplinei financiare un număr total de **1.668 ÎP** grupate după cum urmează:

- A. 287 întreprinderi publice de stat aflate în subordinea, în coordonarea, sub autoritatea ori în portofoliul autorităților publice tutelare centrale din care: 223 ÎPS active și 64 ÎPS inactive;
- B. 1.381 întreprinderi publice locale aflate în subordinea, în coordonarea, sub autoritatea ori în portofoliul autorităților publice tutelare locale din care: 1.186 ÎPL active și 195 ÎPL inactive.

În temeiul **O.U.G. nr. 109/2011** sunt monitorizate din punct de vedere al aplicării guvernantei corporative un număr total de **1.275 ÎP** grupate după cum urmează:

- A. 148 întreprinderi publice de stat active aflate în subordinea, în coordonarea, sub autoritatea ori în portofoliul autorităților publice tutelare centrale;
- B. 1.127 întreprinderi publice locale active aflate în subordinea, în coordonarea, sub autoritatea ori în portofoliul autorităților publice tutelare locale.

Analizând mărimea unor indicatori economico-financiar realizati de către întreprinderile publice prin raportare la mărimea indicatorilor economico-financiar realizati la nivel național de către toate întreprinderile indiferent de forma de proprietate se pot concluziona următoarele ponderi deținute de ÎP:

- ✓ 20,53% din total plăți restante, din care 12,51% înregistrate de ÎPS și 8,02% de ÎPL;
- ✓ 6,66% din numărul efectiv de personal angajat, din care 4,25% personal angajat la ÎPS și 2,41% personal angajat la ÎPL;
- ✓ 6,69% din profitul net înregistrat, din care 6,08% înregistrat de ÎPS și 0,61% de ÎPL;
- ✓ 8,43% din pierderea netă înregistrată, din care 6,64% înregistrată de ÎPS și 1,79% de ÎPL;
- ✓ 3,64% din cifra de afaceri netă înregistrată, din care 2,85% înregistrată de ÎPS și 0,79% de ÎPL;
- ✓ 5,57% din total datorii, din care 3,81% înregistrate de ÎPS și 1,71% de ÎPL;
- ✓ 11,57% din totalul de active, din care 9,40% înregistrată de ÎPS și 2,17% de ÎPL.

Prezentare grafică:

Contribuția întreprinderilor publice la realizarea unor indicatori economico-financiar realizati de întreprinderile din România în anul 2016

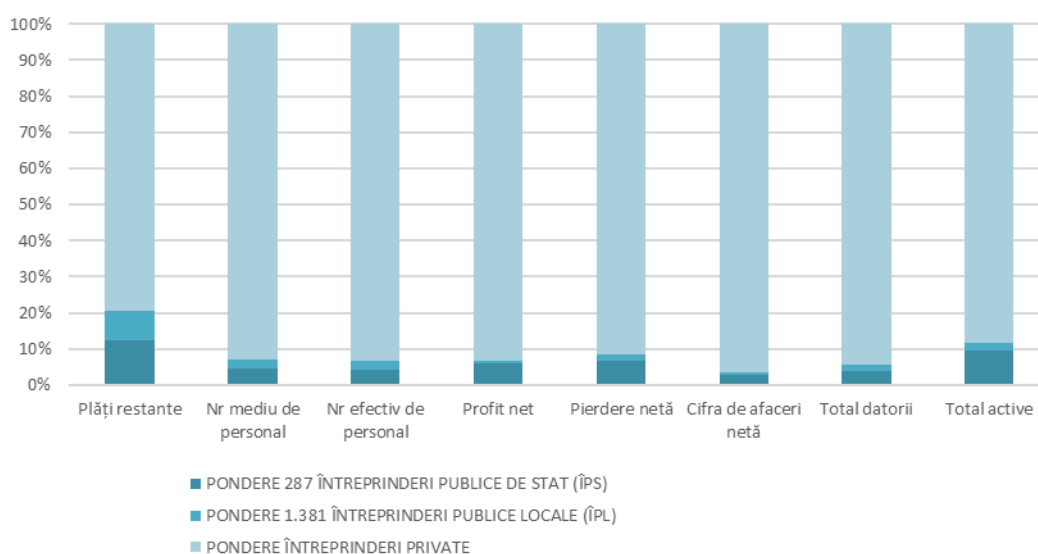

Sursa: calcule proprii MFP bazat pe date din situațiile financiare anuale și raportările contabile raportate de întreprinderile din România și care sunt disponibile la nivelul MFP

Întreprinderile publice de stat activează în domenii strategice ale economiei naționale deținând în unele cazuri o pondere de peste 50% din cifra de afaceri netă și o pondere de peste 50% din numărul total de personal angajat, printre care amintim: producția, transportul și furnizarea energiei electrice, extracția gazelor naturale, transporturi de călători și marfă pe calea ferată, transporturi aeriene, industria extractivă, industria de apărare, silvicultură, activități poștale și de curierat, cercetare-dezvoltare.

Prezentare grafică:

Sectoare de activitate ale economiei naționale în care ÎPS înregistrează ponderi mai mari de 50% din cifra de afaceri netă

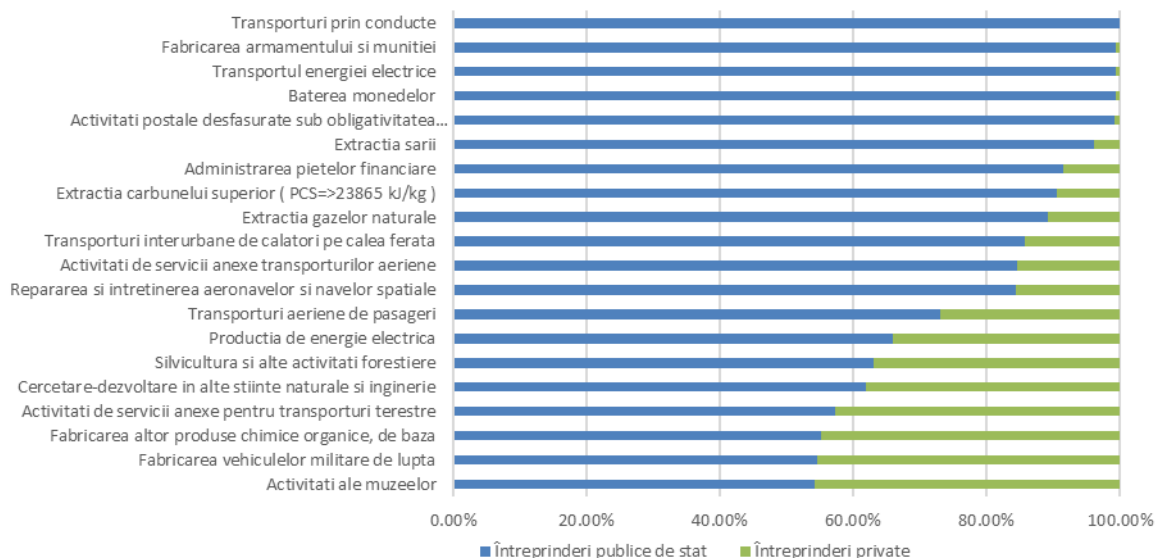

Sursa: calcule proprii MFP bazat pe date din situațiile financiare anuale și raportările contabile raportate de întreprinderile din România și care sunt disponibile la nivelul MFP

Prezentare grafică:

Sectoare de activitate ale economiei naționale în care ÎPS angajează o pondere mai mare de 50% din numărul efectiv de personal

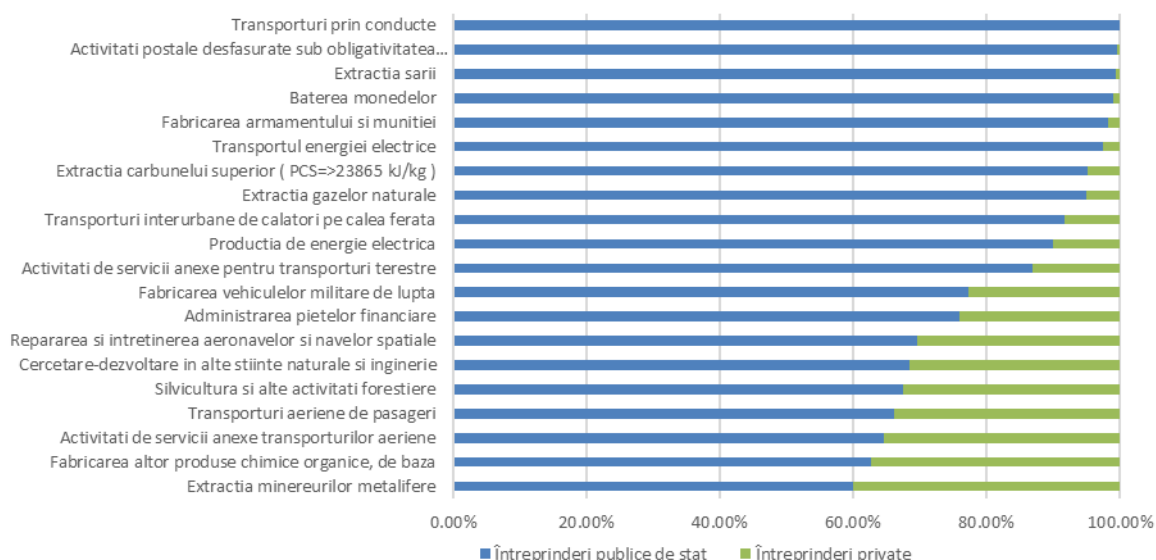

Sursa: calcule proprii MFP bazat pe date din situațiile financiare anuale și raportările contabile raportate de întreprinderile din România și care sunt disponibile la nivelul MFP

Întreprinderile publice locale activează în domenii ale economiei naționale care privesc asigurarea infrastructurii și serviciilor conexe necesare pentru comunitățile locale din care amintim: distribuția energiei electrice, captarea și distribuția apei, termoficare, transporturi interurbane de călători. În general, întreprinderile publice locale comparativ cu întreprinderile publice de stat sunt de dimensiuni mai mici și asigură servicii publice pentru comunitățile locale. Cu toate acestea ÎPL dețin, în cadrul unor domenii ale economiei naționale în care activează, o pondere de peste 50% din cifra de afaceri netă și o pondere de peste 50% din numărul total de personal, printre care amintim: captarea, tratarea și distribuția apei, furnizarea de abur și aer condiționat, servicii de administrație publică generală și transporturi urbane, suburbane și metropolitane de călători.

Prezentare grafică:

Sectoare de activitate ale economiei naționale în care ÎPL înregistrează ponderi mai mari de 50% din cifra de afaceri netă

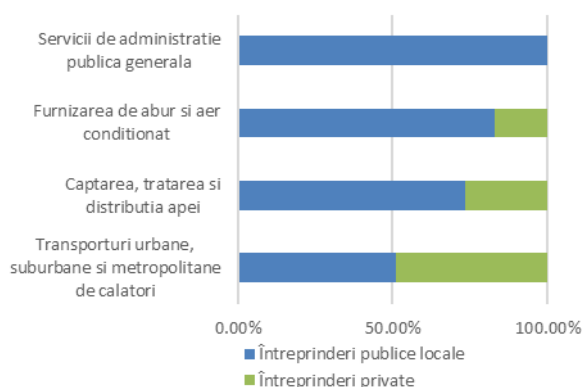

Sursa: calcule proprii MFP bazat pe date din situațiile financiare anuale și raportările contabile raportate de întreprinderile din România și care sunt disponibile la nivelul MFP

Prezentare grafică:

Sectoare de activitate ale economiei naționale în care ÎPL angajează o pondere mai mare de 50% din numărul efectiv de personal

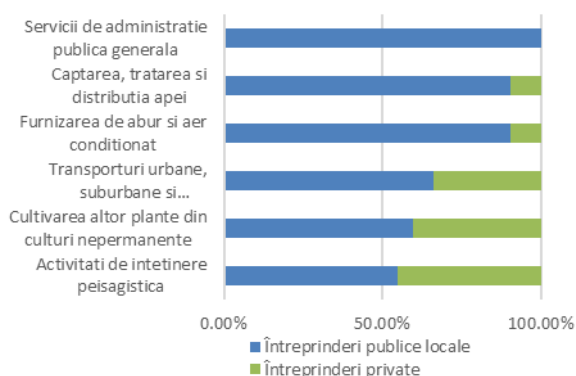

Sursa: calcule proprii MFP bazat pe date din situațiile financiare anuale și raportările contabile raportate de întreprinderile din România și care sunt disponibile la nivelul MFP

Prezentul Raport este structurat în două părți intitulate astfel:

PARTEA I – RAPORT PRIVIND ACTIVITATEA ÎNTEPRINDERILOR PUBLICE DE STAT ÎN ANUL 2016, care cuprinde o prezentare a principalilor indicatori economico-financiar realizati de **întreprinderile publice deținute de administrația publică centrală** și o prezentare a modului de aplicare a normelor privind guvernanta corporativă.

PARTEA II – RAPORT PRIVIND ACTIVITATEA ÎNTEPRINDERILOR PUBLICE LOCALE ÎN ANUL 2016, care cuprinde o prezentare a principalilor indicatori economico-financiar realizati de **întreprinderile publice deținute de administrația publică locală** și o prezentare a modului de aplicare a normelor privind guvernanta corporativă.

PARTEA I – RAPORT PRIVIND ACTIVITATEA ÎNTEPRINDERILOR PUBLICE DE STAT ÎN ANUL 2016

INTRODUCERE

La cele 287 de întreprinderi publice de stat din România, autoritățile publice tutelare centrale dețin participării într-o pondere de **5,91%** în PIB și angajează aproximativ **4,60%** din forța de muncă din țară, contribuind astfel la dezvoltarea economică națională. ÎPS furnizează o gamă largă de produse și servicii, precum și servicii universale fundamentale pentru funcționarea și siguranța societății în ansamblul său și, nu în ultimul rând, prin intermediul lor statul controlează și gestionează direct accesul la resurse naturale importante, iar întreprinderile publice din sectoare precum energia, transportul și protecția mediului afectează în mod semnificativ implementarea politicilor publice în aceste sectoare.

Necesitatea îmbunătățirii guvernancei corporative a întreprinderilor publice are la bază atât rațiuni economice cât și rațiuni de serviciu public. Funcționalitatea, solvabilitatea și lichiditatea acestor societăți are o largă influență asupra ansamblului economiei iar din acest motiv este necesară implementarea guvernancei corporative la întreprinderile publice în scopul gestionării eficiente a participațiilor statului. Astfel, monitorizarea performanțelor administratorilor și a directorilor prin îndeplinirea indicatorilor cheie de performanță asociați obiectivelor din contractele de mandat și orientarea nu numai pe urmărirea aspectelor financiare ci și pe aspecte de bună guvernare, transparență și integritate reprezintă elemente care trebuie să fie conștientizate și asumate de toți actorii implicați în gestionarea participațiilor statului la întreprinderile publice.

Faptul că mari companii din România își mențin un acționariat public semnificativ trebuie să reprezinte o garanție că valoarea economică este creată și menținută în beneficiul cetățenilor români. Provocarea generală a statului în calitate de acționar la întreprinderile publice constă în realizarea unui echilibru între profitabilitate sustenabilă și îndeplinirea obiectivelor de politică publică.

Unul din principiile esențiale în guvernarea corporativă a întreprinderilor publice îl reprezintă conferirea de responsabilități, prerogative și instrumente adecvate fiecărui nivel decizional, astfel încât să existe un lanț decizional clar, bine delimitat, formal, trasabil, delegările de atribuții și competențe făcându-se proporțional cu structura de răspundere și control existentă. Astfel, MFP și autoritățile publice tutelare au roluri distincte față de organele de administrare și de cele de conducere ale întreprinderii publice.

Consiliul de administrație sau consiliul de supraveghere este principalul organ decizional privind activitatea de administrare a întreprinderii publice și, conform legislației în vigoare și bunelor practici internaționale, este esențial ca membrii lui să fie selectați în mod profesionist și transparent ținând cont de scrisorile de așteptare din partea acționarilor și de Planul de Administrare. Consiliul de administrație trebuie să funcționeze ca un nivel de decizie tampon între conducerea executivă a întreprinderii publice și autoritatea publică tutelară.

Așadar în baza considerentelor prezentate mai sus, în Partea I a Raportului vom trata distinct ÎPS din punct de vedere al respectării disciplinei financiare, al modificărilor participațiilor statului precum și al respectării și aplicării prevederilor legislației în vigoare privind guvernarea corporativă.

Cifre cheie realizate de întreprinderile publice de stat în anul 2016

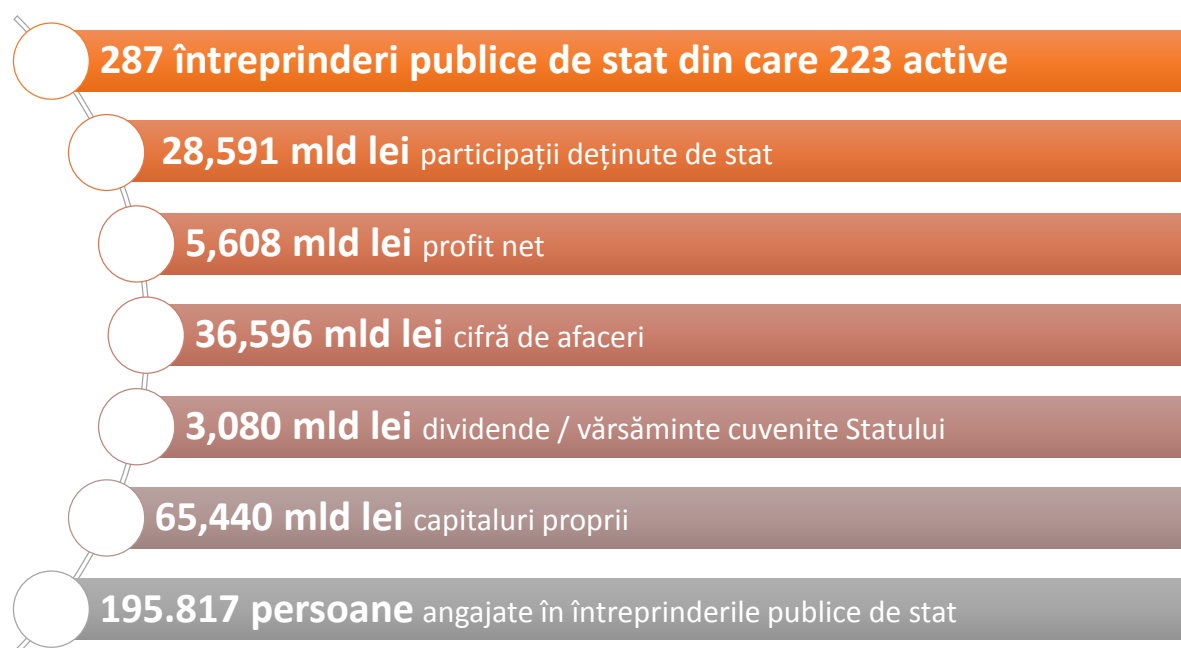

TABEL nr. 1 – Indicatori economico-financiarți înregistrați de ÎPS la 31 decembrie 2016

Indicatori economico-financiarți	U.M.	Anul	ÎPS Active	ÎPS Inactive	Total general	Pondere a indicatorului deținută de ÎPS în total general realizat de toate întreprinderile din România
Nr întreprinderi publice	nr. ÎPS	2016	223	64	287	N/A
Cifra de afaceri netă	mii lei	2016	33.898.010	2.698.010	36.596.020	2,95%
Rezultat din exploatare (EBIT)	mii lei	2016	5.392.824	-800.442	4.592.382	6,11%
Amortizare	mii lei	2016	4.749.128	176.286	4.925.416	9,15%
EBITDA	mii lei	2016	10.043.131	-624.156	9.418.976	7,30%
Venituri totale	mii lei	2016	44.167.634	3.069.008	47.236.642	3,55%
Cheltuieli totale	mii lei	2016	38.910.394	3.876.046	42.786.441	3,39%
Profit brut	mii lei	2016	6.752.988	76.730	6.829.717	6,74%
Pierdere brută	mii lei	2016	1.495.748	883.768	2.379.515	6,66%
Rezultat Brut (EBT)	mii lei	2016	5.257.240	-807.038	4.450.201	6,78%
Profit net	mii lei	2016	5.540.551	67.907	5.608.458	6,39%
Pierdere netă	mii lei	2016	1.515.081	883.771	2.398.851	6,64%
Rezultat Net	mii lei	2016	4.025.470	-815.862	3.209.607	6,21%
Capitaluri proprii	mii lei	2016	69.543.703	-4.103.450	65.440.253	16,20%
Total active circulante	mii lei	2016	31.930.072	4.852.580	36.782.653	5,81%
Total active imobilizate	mii lei	2016	102.546.570	5.533.417	108.079.987	14,15%
Cheltuieli în avans	mii lei	2016	320.612	34.011	354.622	3,29%
Total active	mii lei	2016	136.385.603	10.420.008	146.805.611	10,43%
Datorii totale	mii lei	2016	21.448.675	13.779.078	35.227.753	3,98%
Datorii mai mari de 1 an	mii lei	2016	5.845.318	3.111.772	8.957.091	3,24%
Datorii mai mici de 1 an	mii lei	2016	15.552.847	10.667.305	26.220.153	4,30%
Plăți restante	mii lei	2016	3.496.966	10.310.433	13.807.399	12,51%
Nr. efectiv de personal	nr. pers	2016	186.469	9.348	195.817	4,42%

Capitolul 1 – Evoluția numărului întreprinderilor publice de stat deținute de autoritățile publice tutelare centrale pe parcursul anului 2016

TABEL nr. 2 – Structura ÎPS, grupate după forma juridică de organizare, în perioada 2012-2016

Anul	Total general ÎPS	Total ÎPS afiate în stare de funcțiune	ÎPS aflate în stare de funcțiune, după forma juridică de organizare				Total ÎPS aflate în proceduri de insolvență	ÎPS aflate în proceduri de insolvență după forma juridică de organizare			
			SOC		RA			INST		FIL	
			Nr ÎPS	Nr ÎPS	Nr ÎPS	Nr ÎPS		Nr ÎPS	Nr ÎPS	Nr ÎPS	Nr ÎPS
1=2+7	2=3+4+5+6	3	4	5	6	7=8+9+10+11	8	9	10	11	
2012	244	231	91	15	43	82	13	9	0	1	3
2013	247	228	92	15	46	75	19	14	1	1	3
2014	299	232	96	14	48	74	67	53	4	1	9
2015	296	231	85	14	47	85	65	51	4	0	10
2016	287	223	81	14	50	78	64	48	4	0	12

Urmare acțiunii permanente de identificare a entităților care îndeplinesc condițiile prevăzute în articolul 1 al Ordonanței Guvernului nr. 26/2013¹¹, față de numărul de 296 ÎPS monitorizate la nivelul MFP în anul 2015, în anul 2016 au fost **incluse un număr de 3 ÎPS nou identificate/înființate** și au fost **eliminate un număr de 10 ÎPS** urmare operațiunilor de radiere de la Oficiul Național al Registrului Comerțului și **2 ÎPS** urmare înstrăinării pachetului majoritar deținut de AAAS la acestea devenind astfel întreprinderi cu capital majoritar privat.

A. ÎPS incluse în acțiunea de monitorizare pe parcursul anului 2016

Cele 3 ÎPS active incluse în acțiunea de monitorizare sunt INCD, după cum urmează:

- ✓ **2 INCD** nou identificate, INSTITUTUL NAȚIONAL DE CERCETARE-DEZVOLTARE MARINĂ "GRIGORE ANTIPA"-I.N.C.D.M. CONSTANȚA și INSTITUTUL NAȚIONAL DE CERCETARE-DEZVOLTARE "DELTA DUNĂRII"-I.N.C.D.D.D. TULCEA;
- ✓ **1 INCD** nou înființat, respectiv INSTITUTUL NAȚIONAL DE CERCETARE-DEZVOLTARE ÎN SILVICULTURĂ "MARIN DRĂCEA".

B. ÎPS eliminate din acțiunea de monitorizare pe parcursul anului 2016

Cele 12 ÎPS au fost eliminate din acțiunea de monitorizare, după cum urmează:

- ✓ **7 ÎPS** au fost **radiate** de la Oficiul Național al Registrului Comerțului societățile INTER-VIN S.A., COMPANIA ROMÂNĂ DE PESCUIT OCEANIC S.A., AGROINDUSTRIALĂ NUFĂRUL S.A., TEREVIN S.A., COMPANIA NAȚIONALĂ A CUPRULUI AURULUI ȘI FIERULUI "MINVEST" S.A. DEVA-FILIALA BĂLAN, CENTRUL DE CERCETĂRI AGRONOMIA S.R.L. și CHEIA FA S.R.L.;
- ✓ **3 ÎPS** au **fuzionat prin absorbție** acestea fiind **radiate** de la Oficiul Național al Registrului Comerțului urmare încheierii acestor reorganizări Societățile Sere și Pepiniere C.F.R. SA, ÎNTREȚINERE MECANIZATĂ A CĂII FERATE S.A. și ELECTROCENTRALE TITAN S.A.;
- ✓ **2 ÎPS** a **înstrăinat către societăți cu capital privat pachetul de acțiuni** deținut la acestea de Statul Român prin Autoritatea pentru Administrarea Activelor Statului respectiv la societățile INAR S.A. și CEPROHART S.A..

În ceea ce privește **starea de funcționare a ÎPS**, conform tabelului prezentat mai sus, se poate observa evoluția acestora în perioada 2012 – 2016, astfel încât la 31.12.2016 a fost înregistrat un total de **223 de ÎPS active**, în scădere cu un număr de 8 ÎPS față de anul 2015 și un total de **64 ÎP inactive**, în scădere cu 1 ÎPS față de anul 2015.

În ceea ce privește modificarea stării de funcționare a ÎPS în anul 2016, față de anul 2015, se constată că:

¹¹ Ordonanța Guvernului nr. 26/2013 privind întărirea disciplinei financiare la nivelul unor operatori economici la care statul sau unitățile administrativ-teritoriale sunt acționari unici ori majoritari sau dețin direct ori indirect o participație majoritară

- ✓ **1 ÎPS a devenit activă** pe parcursul anului 2016, respectiv, SOCIETATEA DE PRODUCERE A ENERGIEI ELECTRICE ÎN HIDROCENTRALE "HIDROELECTRICA" S.A. care la data 31.12.2015 se afla în procedură de reorganizare judiciară conform Legii 85/2014 a reintrat în stare de funcțiune fiind inclusă la ÎPS active în anul 2016;
- ✓ **6 ÎPS au devenit inactive** pe parcursul anului 2016 respectiv: ICPROA S.A.; CENTRUL DE TRANSFER TEHNOLOGIC INOVARE ȘI AFACERI PRAHOVA CTTIAP S.R.L.; UNITATEA DE EXECUȚIE FORAJE MOTRU S.A.; ELECTROCENTRALE BUCUREȘTI S.A.; COMICEX S.A.; SOCIETATEA DE SERVICII HIDROENERGETICE HIDROSERV S.A..

Capitolul 2 – Modificări strategice în administrarea și funcționarea întreprinderilor publice de stat: fuziuni, reorganizări, stadiul privatizării

A. Modificări strategice în funcționarea ÎPS prin efectuarea operațiunilor de fuziune și reorganizare

În cursul anului 2016, a fost publicată în Monitorul Oficial al României nr. 3750/19.10.2016 Partea IV, Hotărârea Adunării Generale a Acționarilor nr. 55/30.10.2015 prin care a fost aprobată **fuziunea prin absorbție de către Compania Națională Căi Ferate "CFR" S.A. a filialelor sale** cu statut de societăți, respectiv Sere și Pepiniere CFR SA și Întreținere Mecanizată a Căii Ferate SA, în condițiile Proiectului de Fuziune și ale Mandatului special nr. 53536/17.12.2014. Ambele societăți au fost **radiate** de la Oficiul Național al Registrului Comerțului în data de 10.10.2016.

Potrivit O.U.G. nr. 55/14.09.2016, **Compania Națională de Autostrăzi și Drumuri Naționale din România- S.A. s-a reorganizat** prin înființarea Companiei Naționale de Investiții Rutiere- S.A. (CNIR SA) și prin schimbarea denumirii în Compania Națională de Administrare a Infrastructurii Rutiere S.A. (CNAIR SA).

Astfel:

- ✓ CNIR, va asigura serviciul public de dezvoltare a infrastructurii de transport rutier pentru transportul populației și al mărfurilor, în condiții de siguranță a circulației, timpi de deplasare comparabili cu cei din Uniunea Europeană și confort în trafic.
- ✓ CNAIR are ca obiect principal de activitate întreținerea, repararea, administrarea autostrăzilor, drumurilor expres, drumurilor naționale, variantelor ocolitoare, precum și a altor elemente de infrastructură rutieră definite conform legii, în scopul desfășurării traficului rutier în condiții de siguranță a circulației și proiectarea, construirea, modernizarea, reabilitarea, repararea și administrarea drumurilor expres, drumurilor naționale, variantelor ocolitoare pentru proiectele pe care le are în implementare.

B. Stadiul procesului de privatizare la ÎPS

1. Complexul Energetic Oltenia S.A.

- ✓ Strategia de privatizare prin ofertă publică de majorare a capitalului social a societății, a fost aprobată prin Hotărârea Guvernului nr. 87/2013¹².
- ✓ Procesul de privatizare se derulează potrivit strategiei menționate.

2. Societatea de Producere a Energiei Electrice în Hidrocentrale "HIDROELECTRICA" S.A.

- ✓ Strategia de privatizare a Societății de Producere a Energiei Electrice în Hidrocentrale "HIDROELECTRICA" S.A., și anume, majorarea capitalului social cu 15% prin emisiune de noi acțiuni valorificate prin Ofertă Publică Primară, a fost aprobată prin Hotărârea Guvernului nr. 1066/2013¹³.
- ✓ La finele lunii iunie 2016, Societatea de Producere a Energiei Electrice în Hidrocentrale "HIDROELECTRICA" S.A. a ieșit din insolvență, procesul de privatizare fiind reluat după declararea de către instanța de judecată a închiderii procedurii de insolvență.

¹² Hotărârea de Guvern nr. 87/2013 pentru aprobarea strategiei de privatizare prin ofertă publică de majorare a capitalului social a Societății Comerciale COMPLEXUL ENERGETIC OLTENIA – S.A.

¹³ Hotărârea de Guvern nr. 1066/2013 pentru aprobarea strategiei de privatizare a Societății de producere a Energiei Electrice în Hidrocentrale "Hidroelectrica" - S.A.

Capitolul 3 – Evoluția participațiilor statului la întreprinderile publice de stat deținute de autoritățile publice tutelare centrale

Statul român, prin autoritățile publice tutelare centrale, deține participații în proporție majoritară, fapt care îi asigură controlul la un număr de 287 ÎPS după cum urmează:

- ✓ 129 ÎPS organizate ca societăți/companii naționale/societăți naționale și sunt deținute de stat prin APTC în proporție majoritară sau integrală;
- ✓ 18 ÎPS organizate ca regii autonome și sunt deținute de stat prin APTC în proporție integrală;
- ✓ 50 ÎPS organizate ca Institute Naționale de Cercetare-Dezvoltare și sunt deținute de stat prin APTC în proporție integrală;
- ✓ 90 ÎPS organizate ca filiale ale societăților/companiilor naționale/societăților naționale/regiilor autonome/ Institutelor naționale de cercetare-dezvoltare la care acestea dețin o participație majoritară fapt care le asigură controlul.

TABEL nr. 3 – Structura participațiilor deținute de Stat prin APTC la ÎPS în anul 2016

Mod organizare societăți	Anul	Nr ÎPS	Valoare capital social, părți sociale sau patrimoniu deținut de STAT	Valoare capital social sau părți sociale deținut de PERSOANE JURIDICE	Valoare capital social sau părți sociale deținut de PERSOANE FIZICE	Nr total acțiuni sau părți sociale deținute de STAT	Valoare nominală medie estimată pe acțiune/parte socială
			mii lei	mii lei	mii lei		nr
			1	2	3	4	5
Societăți pe acțiuni la care statul deține capital social	2014	194	26.510.539	2.599.491	101.192	8.172.589.982	3,24
	2015	192	27.145.761	2.547.492	93.429	8.361.329.901	3,25
	2016	182	27.859.252	2.512.358	93.186	8.676.159.635	3,21
Societăți cu răspundere limitată la care statul deține capital social	2014	15	22.095	90	0	1.087.384	20,32
	2015	16	23.295	90	0	1.207.384	19,29
	2016	14	12.972	90	0	175.064	74,10
Regii autonome la care statul deține patrimoniu	2014	90	1.079.512	N/A	N/A	N/A	N/A
	2015	88	719.545	N/A	N/A	N/A	N/A
	2016	91	719.545	N/A	N/A	N/A	N/A
TOTAL GENERAL PE ANI	2014	299	27.612.146	2.599.581	101.192	8.173.677.366	3,25
	2015	296	27.888.600	2.547.582	93.430	8.362.537.285	3,25
	2016	287	28.591.768	2.512.448	93.186	8.676.334.699	3,21

Din datele înscrise în tabelul prezentat mai sus evoluția participațiilor deținute de stat prin APTC la ÎPS în anul 2016 față de finalul anului 2015 rezultă că, la sfârșitul anului 2016, valoarea patrimoniului/capitalului social deținut de stat prin APTC la ÎPS este în sumă de **28.591.768 mii lei**, în creștere cu suma de **703.168 mii lei (2,52%)** față de anul finalul anului 2015, iar valoarea medie estimată pe acțiune/parte socială înregistrează la finalul anului 2016 valoarea de **3,21 lei pe acțiune/parte socială**. Valoarea totală a capitalului social/patrimoniului deținut de APTC la ÎPS înregistrează în anul 2016 o pondere de **3,75% din PIB**.

Creșterea volumului participațiilor deținute de stat prin APTC la ÎPS în anul 2016 se datorează, în principal, următoarelor acțiuni:

1. Creșterea participațiilor deținute de stat prin APTC la ÎPS, urmare majorării capitalului social la următoarele ÎPS:

- ✓ **Compania Națională de Căi Ferate "CFR" SA.** cu suma de **542.274 mii lei**;
- ✓ **Societatea Națională de Transport Feroviar "C.F.R. Călători" S.A.** cu suma de **154.207 mii lei**;
- ✓ **Metrorex S.A.** cu suma de **55.000 mii lei**;
- ✓ **Compania Națională de Transporturi Aeriene Române "Tarom" S.A.** cu suma de **31.063 mii lei**;
- ✓ **Compania Națională "Administrația Porturilor Maritime" S.A. Constanța** cu suma de **1.253 mii lei**;
- ✓ **Societatea Electrocentrale Grup S.A** cu suma de **35.161 mii lei**;
- ✓ **Societatea Medserv Min S.A** cu suma de **588 mii lei**.

2. Diminuări ale participațiilor deținute de stat prin APTC la ÎPS, prin:

- ✓ radierea de la Registrul comerțului a 11 ÎPS existente în activitatea de monitorizare în anul 2015 la care statul prin APTC deținea patrimoniu sau capital social în sumă totală de 114.418 mii lei;
- ✓ înstrăinarea către societăți cu capital privat, în cursul anului 2016, a pachetelor de acțiuni deținute de Statul Român prin Autoritatea pentru Administrarea Activelor Statului la 2 ÎPS respectiv INAR S.A. și CEPROHART S.A. în sumă totală de 1.600 mii lei;
- ✓ diminuare capitalului social la 3 ÎPS cu suma totală de 359 mii lei.

Prezentare grafică:

Valoare participații deținute de APTC comparativ cu participațiile deținute de persoane juridice și fizice la ÎPS, mii lei

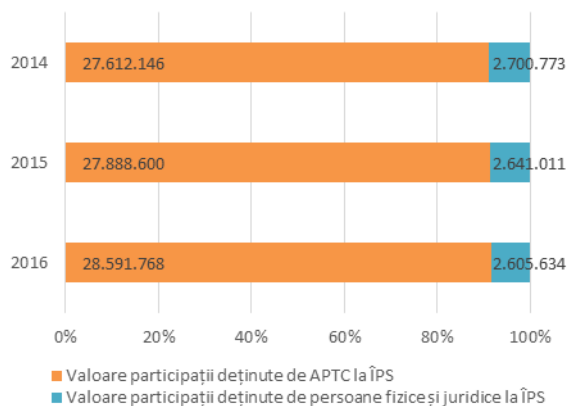

Sursa: Calcule proprii MFP pe baza datelor de la Oficiul Național al Registrului Comerțului

Prezentare grafică:

Structura participațiilor ÎPS în anul 2016 după forma de organizare al ÎPS, mii lei

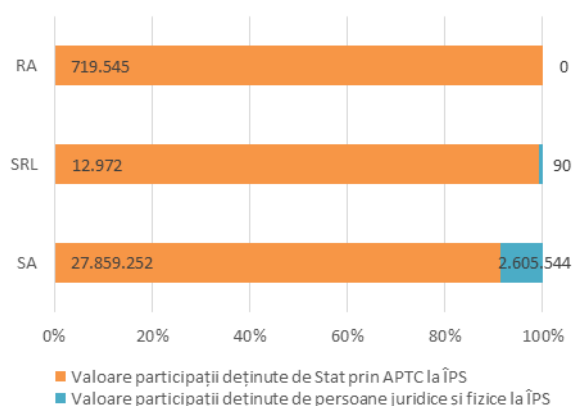

Sursa: Calcule proprii MFP pe baza datelor de la Oficiul Național al Registrului Comerțului

Capitolul 4 – Aplicarea prevederilor O.U.G. nr. 109/2011 și a principiilor de guvernare corporativă la întreprinderile publice de stat deținute de autoritățile publice tutelare centrale

Introducere

Odată cu modificările aduse prin Legea nr. 111/2016 pentru aprobarea Ordonanței de Urgență a Guvernului nr. 109/2011 privind guvernarea corporativă a întreprinderilor publice au fost desemnate rolurile și atribuțiile părților implicate în aplicarea acestei legislații, după cum urmează:

1. Rolul APTC în aplicarea prevederilor privind guvernarea corporativă prin intermediul propriilor structuri, cât și sarcina de coordonare/monitorizare a aplicării guvernării corporative la ÎPS. Succesul implementării guvernării corporative depinde, într-o mare măsură, de crearea sau, după caz, întărirea capacității instituționale la nivelul APTC. Astfel, noul cadru legislativ impune înființarea unei structuri specializate de guvernare corporativă la nivelul APTC, cu rol de monitorizare și evaluare a aplicării prevederilor legale privind guvernarea corporativă la nivelul ÎPS.

a) Printre activitățile specifice implementării prevederilor privind guvernarea corporativă, se regăsesc următoarele: **să întocmească și să publice scrisoarea de așteptări, să numească și să revoce membrii consiliului de administrație, să negocieze și să aprobe indicatorii de performanță, să mandateze reprezentanții săi în adunarea generală a acționarilor, să stabilească criteriile de integritate pentru membrii consiliului de administrație/consiliului de supraveghere, directori/directorat și să asigure includerea acestora în contractele de mandat, să propună candidați pentru funcția de membri în consiliul de administrație ș.a.m.d.**

b) Printre activitățile specifice activității de coordonare/monitorizare a aplicării guvernării corporative la ÎPS ale APTC, se regăsesc următoarele: să monitorizeze și să evalueze, prin structurile proprii de guvernare corporativă, gradul de îndeplinire a indicatorilor de performanță financiari și nefinanciari înscrși în contractele de mandat, să monitorizeze și să evalueze performanța consiliului de administrație, să asigure transparența politicii de acționariat în cadrul ÎPS ș.a.m.d.

2. Rolul organelor de conducere ale ÎPS în implementarea prevederilor privind guvernarea corporativă, cât și sarcina de coordonare/monitorizare a aplicării guvernării corporative la ÎPS:

- a. Printre atribuțiile specifice **implementării prevederilor privind guvernarea corporativă ale consiliului de administrație/supraveghere**, se regăsesc următoarele: să analizeze și să aprobe planul de administrare elaborat în colaborare cu directorii, în acord cu scrisoarea de așteptări și cu declarațiile de intenție, elaborarea și publicarea codului de etică.
- b. Printre atribuțiile specifice activității de **coordonare/monitorizare** a aplicării guvernării corporative la ÎPS ale **consiliului de administrație/supraveghere**, se regăsesc următoarele: să monitorizeze și să gestioneze potențialele conflicte de interese de la nivelul organelor de administrare și conducere, să monitorizeze și să evalueze performanțele directorilor, să supravegheze sistemul de transparență și de comunicare.
- c. Printre atribuțiile specifice **implementării prevederilor privind guvernarea corporativă ale directorilor/directoratului** se regăsesc următoarele: conducerea operativă a societății, elaborarea componentei de management a planului de administrare.
- d. Printre atribuțiile specifice de raportare și transparență conform prevederilor privind guvernarea corporativă ale **directorilor/directoratului**, se regăsesc următoarele: să întocmească un raport cu privire la activitatea de conducere executivă, să întocmească un raport cu privire la remunerații și alte avantaje acordate administratorilor și directorilor, să supună aprobării consiliului de administrație/supraveghere orice tranzacție cu o valoare mai mare de 10% din cifra de afaceri a ÎPS, încheiată cu administratorii/directorii/membrii CS/membrii directoratului/angajații/acționarii care dețin controlul societății sau o societate controlată de aceștia.

3. Ministerului Finanțelor Publice i-a fost desemnat și rolul de a acționa ca instituție de monitorizare. În cadrul exercitării acestui rol, ministerul desfășoară activități de monitorizare a felului în care APT-urile pe de-o parte și ÎPS, pe de altă parte, îndeplinesc sarcinile instituite conform prevederilor legale privind guvernanța corporativă.

Activitatea de monitorizare desfășurată de minister este reglementată prin O.M.F.P. nr.2874/2016¹⁴, în care sunt stabilite informațiile necesare evaluării modului de aplicare a prevederilor privind guvernanța corporativă, modalitatea și termenele de transmitere a acestor informații prin intermediul unui formular PDF inteligent, structurat în funcție de informațiile prezentate, astfel:

- stadiul aplicării prevederilor O.U.G. nr. 109/2011,
- stadiul îndeplinirii indicatorilor cheie de performanță financiari și nefinanciari din contractele de mandat ale administratorilor și directorilor/directoratului ÎPS și
- lista administratorilor, directorilor/directoratului ÎPS.

Fluxul informațional cu privire la rolul și responsabilitățile participanților la procesul de implementare și monitorizare a prevederilor privind guvernanța corporativă se prezintă grafic, după cum urmează:

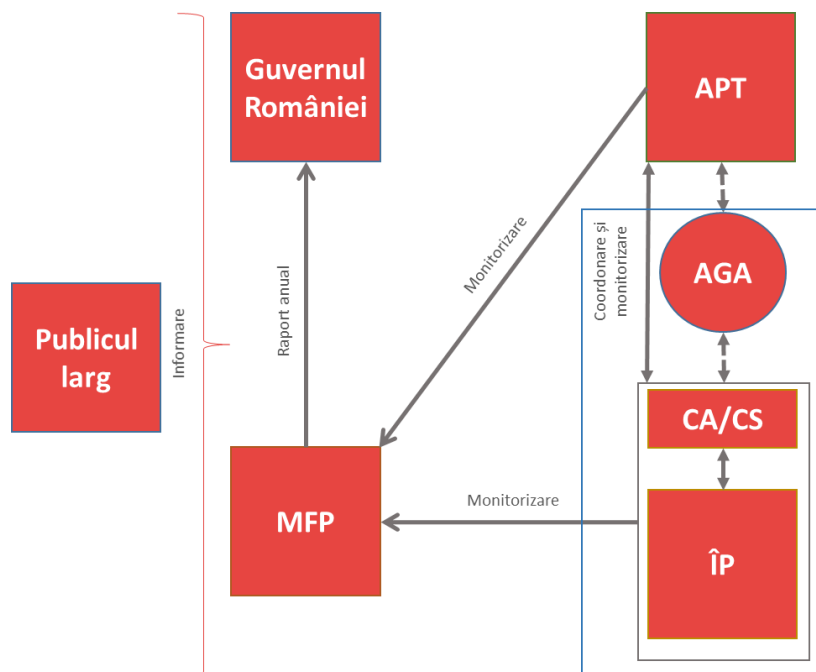

Conform prevederilor din Legea nr.111/2016 pentru aprobarea Ordonanței de Urgență a Guvernului nr. 109/2011 privind guvernanța corporativă a întreprinderilor publice, APTC aveau obligația **înființării structurilor de guvernanță corporativă proprii** care să asigure exercitarea atribuțiilor și competențelor prevăzute de legislația privind guvernanța corporativă. Printre atribuțiile specifice acestor structuri se regăsesc: monitorizarea și evaluarea indicatorilor de performanță financiari și nefinanciari anexați la contractul de mandat, monitorizarea, evaluarea și raportarea către MFP a aplicării prevederilor privind guvernanța corporativă de către ÎPS cât și a îndeplinirii atribuțiilor proprii în aplicarea prevederilor guvernanței corporative.

În vederea îndeplinirii acestor obligații, la nivelul fiecărei APTC, se impune înființarea, prin regulament intern, ordin de ministru sau prin alte tipuri de reglementări interne, a unui **sistem intern de colectare, monitorizare, analiză și raportare** conform legislației aflate în vigoare.

Pe parcursul anului 2016, din totalul de 21 entități care exercită calitatea de autoritate publică tutelară, un număr de **9 APTC au declarat înființarea sistemului intern de colectare, monitorizare și raportare** cu privire la implementarea legislației în vigoare, cât și a monitorizării indicatorilor financiari și nefinanciari din contractele de mandat.

¹⁴ Ordinul Ministrului Finanțelor Publice nr.2874/2016 privind reglementarea procedurii de monitorizare a implementării prevederilor Ordonanței de urgență a Guvernului nr. 109/2011 privind guvernanța corporativă a întreprinderilor publice

4.1 - Stadiul transmiterii informațiilor de către autoritățile publice tutelare centrale conform prevederilor O.M.F.P. nr. 2874/2016

Urmare analizei informațiilor desprinse din centralizarea formularelor transmise de către APTC, privind modul de aplicare a prevederilor privind guvernanța corporativă, se desprind următoarele concluzii:

În conformitate cu prevederile Ordinului de monitorizare nr 2874/2016 un număr de 21 APTC aveau obligația de a transmite date și informații privind modul de aplicare a prevederilor privind guvernanța corporativă, pentru un număr de 148 ÎPS. Această obligație a fost îndeplinită de 14 APTC pentru un număr de **113 ÎPS¹⁵, din totalul de 124 ÎPS aflate în subordinea, în coordonarea, sub autoritatea ori în portofoliu acestora.**

Astfel, se constată **un grad de conformare de 66,66%** în ceea ce privește transmiterea datelor și informațiilor de către APTC privind modul de aplicare a prevederilor privind guvernanța corporativă.

Stadiul transmiterii informațiilor de către APTC, pentru ÎPS aflate în subordine, în coordonare, sub autoritate ori în portofoliu este prezentat în graficul de mai jos:

Prezentare grafică:

Stadiul îndeplinirii obligațiilor de raportare, de către APTC, cf O.M.F.P. nr. 2874/2016

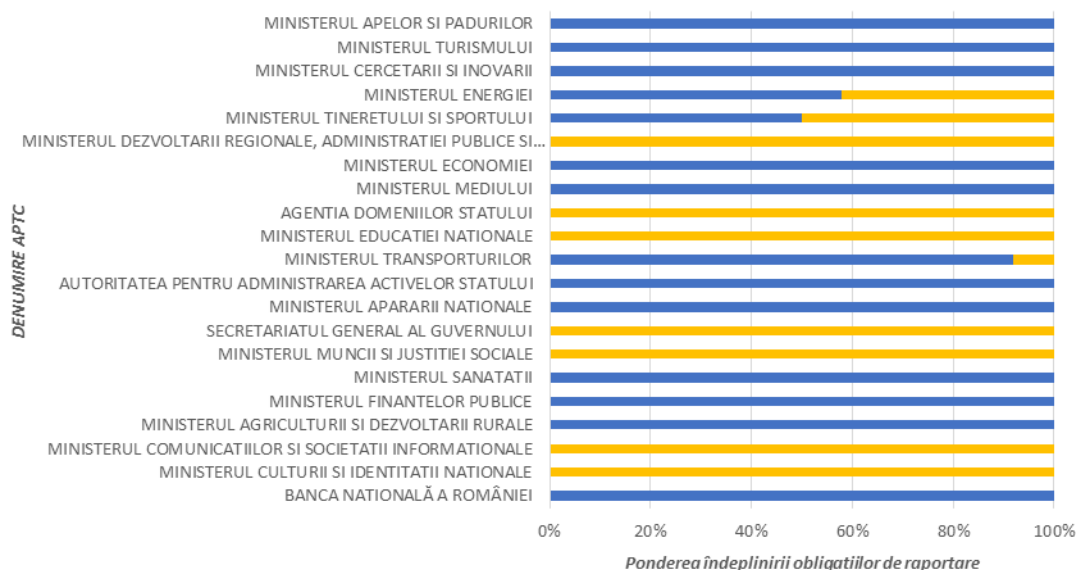

Sursă: calcule proprii MFP pe baza raportării de către APTC

Din analiza stadiului transmiterii informațiilor, de către APTC, se constată că nu au transmis date următoarele APTC: MDRAP, ADS, MEN, SGG, MMJS, MCSI și MCIN.

¹⁵ Notă: Numărul nu include 11 ÎPS pentru care APTC au transmis, pentru anul 2016, informații privind stadiul procesului de selecție al administratorilor/directorilor, dar nu au transmis formularul S1100 conform O.M.F.P. nr.2874/2016. Aceste ÎPS sunt evidențiate și tratate distinct în analiză.

Stadiul transmiterii informațiilor pentru ÎPS aflate în subordine, în coordonare, sub autoritate ori în portofoliu, grupate în funcție de forma de organizare este prezentat în graficul următor:

Prezentare grafică:

Stadiul raportării, în funcție de tipul ÎPS

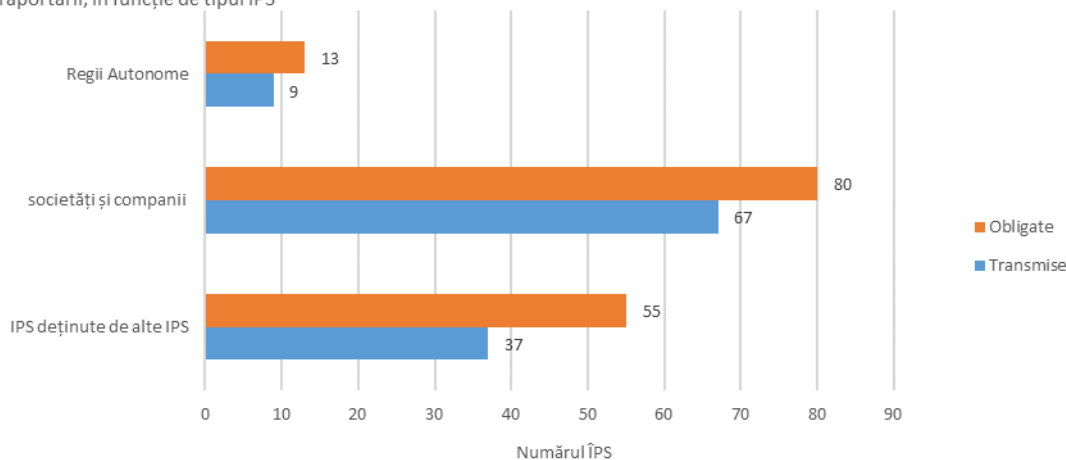

Sursa: calcule proprii MFP pe baza raportărilor cf. OMFP nr.2874/2016

4.2 - Stadiul procesului de selecție al consiliului de administrație sau supraveghere și al directorilor sau directoratului la întreprinderile publice de stat

TABEL nr. 4 – Stadiul procesului de selecție a consiliului de administrație/supraveghere la ÎPS cf. O.U.G. nr 109/2011 la data de 31.12.2016, conform informațiilor transmise de către APTC

1. ÎPS obligate la aplicarea prevederilor OUG nr. 109/2011	din care:						c) Total ÎPS pentru care APTC nu a transmis informații
	a) TOTAL ÎPS în diferite stadii ale procesului de selecție, respectiv declanșat și definitivat	din care:			b) TOTAL ÎPS pentru care procedura este nedeclanșată		
nr ÎPS	nr ÎPS	nr ÎPS	nr ÎPS	nr ÎPS	nr ÎPS	nr ÎPS	
1=2+6+7	2=3+4+5	3	4	5	6	7	
TOTAL GENERAL	148	48	28	1	19	65	35

*) Calcule proprii MFP bazate atât pe datele raportate prin S1100 cât și pe raportări anterioare ale APTC prin adrese semnate de conducătorul APTC.

Din perspectiva aplicării cadrului normativ privind selecția administratorilor¹⁶, pe parcursul anului 2016, din totalul de **148 ÎPS obligate** la aplicarea prevederilor O.U.G. nr. 109/2011 privind guvernanta corporativă, **un număr de 48 ÎPS** s-au aflat în diferite stadii de aplicare a procesului de selecție, după cum urmează:

- ✓ **23 ÎPS au definitivat** până la 31.12.2016 procesul de selecție a membrilor CA/CS și a directorilor/directoratului dintre care **un număr de 8 ÎPS** au declanșat și finalizat procesul de selecție **pe parcursul anului 2016**, anterior intrării în vigoare a normelor aprobate prin H.G. nr.722/2016 și **15 ÎPS** au declanșat și finalizat **în anii precedenți**.
- ✓ **25 ÎPS se află în diferite stadii de aplicare** a procesului de selecție atât pentru membrii CA/CS cât și pentru directori/directorat, din care:
 - a) 4 ÎPS au finalizat procesul de selecție a CA/CS și au declanșat procesul de selecție al directorilor;
 - b) 1 ÎPS a finalizat procesul de selecție a CA/CS dar nu a declanșat procesul de selecție al directorilor;

¹⁶ Prin denumirea de administrator/i ne referim inclusiv la membrii Consiliului de administrație / Consiliului de supraveghere

c) 1 ÎPS a reluat procesul de selecție a CA/CS, urmare expirării contractelor de mandat.

d) 19 ÎPS au declanșat pentru prima dată procesul de selecție a CA/CS.

- ✓ 65 ÎPS nu au declanșat procedura de selecție;
- ✓ 35 ÎPS pt care APTC nu și-au îndeplinit obligațiile de raportare.

Din totalul de 25 ÎPS aflate în diferite stadii de aplicare a procesului de selecție, **un număr de 19 ÎPS au declanșat** procesul de selecție a administratorilor pentru prima dată, din care:

- ✓ la 15 ÎPS procesul a fost declanșat de către APTC;
- ✓ la 4 ÎPS procesul a fost declanșat de către întreprinderea publică care deține o participație majoritară/ care îi asigură controlul.

Responsabilii cu realizarea procesului de selecție, cât și forma juridică de organizare a ÎPS la care s-a declanșat procesul de selecție a CA/CS, sunt prezentate în cele 2 grafice de mai jos:

Prezentare grafică:

Forma juridică de organizare a ÎP care au declanșat procesul de selecție al CA/CS

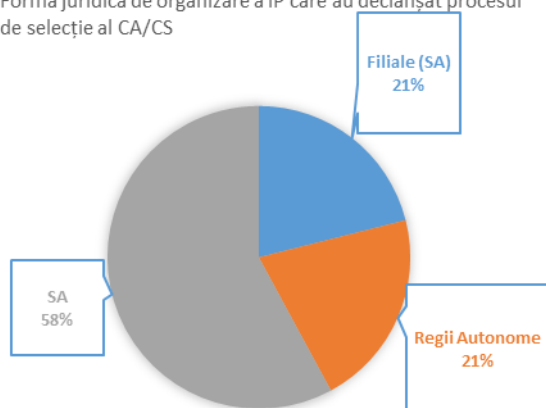

Sursa: calcule proprii MFP pe baza raportărilor APTC cf. OMFP nr.2874/2016

Prezentare grafică:

Responsabilii cu realizarea procesului de selecție și maniera în care se desfășoară

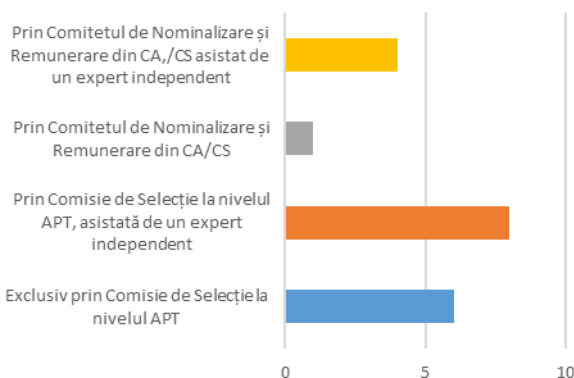

Sursa: calcule proprii MFP pe baza raportărilor APTC cf. OMFP nr.2874/2016

Astfel, se constată că majoritatea ÎPS care au declanșat procesul de selecție sunt organizate ca **societăți pe acțiuni** și majoritatea proceselor se desfășoară **prin comisia de selecție organizată la nivelul APTC, asistată de un expert independent**.

Prezentare grafică:

Stadiul etapelor procesului de selecție al CA/CS și al directorilor

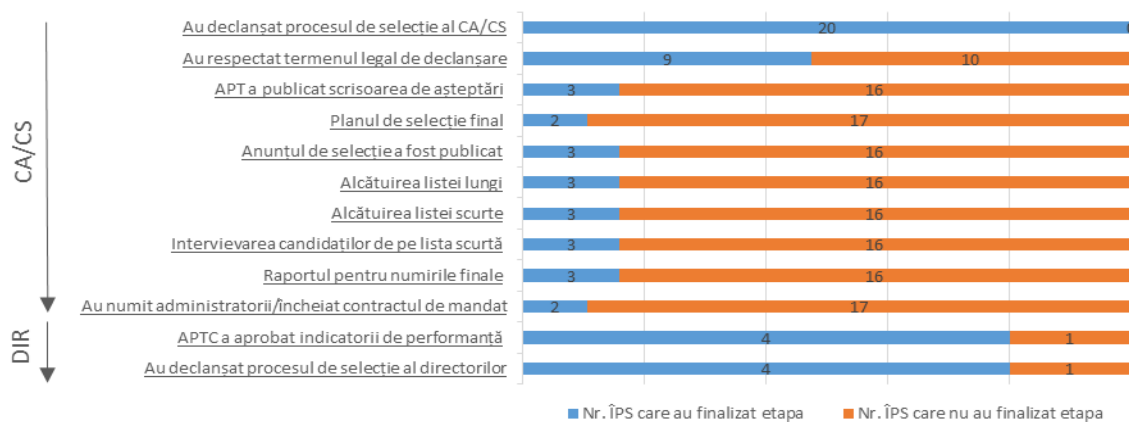

Sursa: calcule proprii MFP pe baza raportărilor APTC cf. OMFP nr.2874/2016

Urmare analizei informațiilor transmise de către APTC privind parcurgerea etapelor procesului de selecție a membrilor CA/CS și a directorilor/directoratului, la cele 19 ÎPS care au declanșat pentru prima dată selecția, s-au desprins următoarele concluzii:

- ✓ **Termenul legal de declanșare** al procedurii de selecție a fost respectat de un număr de 9 ÎPS din cele 19 ÎPS care au declanșat pentru prima dată selecția. (**Conform prevederilor din Legea nr.111/2016¹⁷, APTC aveau obligația să declanșeze** procesul de selecție la toate ÎPS la care acesta nu a fost declanșat, **până cel târziu la data de 1 decembrie 2016.**);
- ✓ **APT a publicat scrisoarea de așteptări pentru 3 ÎPS** din cele 19 ÎPS care au declanșat pentru prima dată procesul de selecție;
- ✓ **Pentru 1 ÎPS angrenată în procesul de selecție a CA/CS, gradul de îndeplinire al etapelor este de 90% și urmează să încheie contractul de mandat în 2017;**
- ✓ **Pentru 2 ÎPS au fost încheiate contractele de mandat ale administratorilor, urmare finalizării procesului de selecție;**
- ✓ **Procesul de selecție a directorilor** a fost declanșat la un număr de 4 ÎPS din totalul de 5 ÎPS care au finalizat procesul de selecție al CA/CS.

Din totalul de 19 ÎPS care au declanșat pentru prima dată procesul de selecție a CA/CS, pentru **15 societăți numirile se fac prin Hotărâre AGA și pt 4 regii autonome prin Ordin al conducătorului APTC.**

Din totalul de 148 ÎPS obligate la aplicarea prevederilor O.U.G. nr. 109/2011, pe parcursul anului 2016, **un număr de 65 ÎPS nu au declanșat** procesul de selecție a administratorilor și **pentru un număr 35 ÎPS APTC** nu au transmis informații în acest sens.

Din totalul de **100 ÎPS cu stadiul procesului de selecție a administratorilor nedecanșat/nedecarat**, obligația legală privind demararea procesului de selecție îi revine APTC pentru un număr de 54 ÎPS și ÎPS care deține o participație majoritară/ controlul pentru un număr de 46 ÎPS.

Urmare nerespectării termenului legal prevăzut de legislația în vigoare pentru declanșarea procesului de selecție a fost transmisă către organele abilitate adresa cuprinzând lista nominală a ÎPS care nu au declanșat procesul de selecție, în vederea constatării contravențiilor și a aplicării sancțiunilor prevăzute de Ordonanța de urgență a Guvernului nr.109/2011.

În cazul ÎPS pentru care APTC nu a transmis formularul S1100, nu ne putem pronunța cu privire la respectarea prevederilor O.U.G. nr.109/2011. În acest sens, a fost transmisă, referitor la raportarea pentru anul 2016, către Direcția Generală de Inspecție Economico-Financiară din cadrul MFP, adresa privind „Situția întreprinderilor publice pentru care entitățile care exercită calitatea de autoritate publică tutelară nu au îndeplinit obligațiile de raportare conform OMFP nr. 2874/2016”, în vederea aplicării sancțiunilor prevăzute de Ordonanța de urgență a Guvernului nr.109/2011¹⁸. Drept urmare, DGIEF a aplicat un număr de 12 avertismente scrise APTC ale ÎPS pentru care nu au fost transmise informațiile conform procedurii de monitorizare reglementate prin O.M.F.P. nr.2874/2016.

4.3 – Stadiul îndeplinirii indicatorilor de performanță din contractele de mandat ale administratorilor și directorilor/direcatorului la întreprinderile publice de stat

În conformitate cu prevederile O.U.G. nr. 109/2011 la ÎPS la care a fost finalizat procesul de selecție a administratorilor și directorilor/direcatorului există obligația încheierii contractelor de mandat între aceștia, pe de o parte, și APTC/consiliul de administrație, pe de altă parte. În contractele de mandat sunt stabiliți indicatori de

¹⁷ conform art. V, alin.(1) din Legea nr.111/2016 pentru aprobarea Ordonanței de urgență a Guvernului nr. 109/2011 privind guvernanta corporativă a întreprinderilor publice: „Pentru întreprinderile publice la care nu a fost declanșată procedura de selecție a membrilor consiliului de administrație sau ai consiliului de supraveghere conform Ordonanței de urgență a Guvernului nr. 109/2011 privind guvernanta corporativă a întreprinderilor publice, cu modificările și completările ulterioare, se declanșează procedura de selecție, prin grija autorității publice tutelare, în termen de 50 de zile de la intrarea în vigoare a normelor metodologice prevăzute la art. IV.” respectiv Hotărârea de Guvern nr. 722/2016, în vigoare de la data de 12.10.2016. Astfel, data limită de declanșare a procedurii de selecție a fost 1 decembrie 2016.

¹⁸ conform atribuțiilor reglementate prin O.M.F.P. nr. 2460/2016 privind împuternicirea persoanelor din cadrul aparatului de inspecție economico-financiară de a constata contravențiile și a aplica sancțiunile prevăzute de Ordonanța de urgență a Guvernului nr. 109/2011 privind guvernanta corporativă a întreprinderilor publice.

performanță cu ajutorul căreia să se măsoare cantitativ și calitativ performanțele financiare și nefinanciare ale ÎPS.

În funcție de resursele pe care le măsoară, în vederea desfășurării unei activități optime a întreprinderilor publice, indicatorii de performanță sunt împărțiți în 3 categorii, respectiv: indicatori de performanță financiară, indicatori de performanță nefinanciară operațională și de guvernare corporativă.

În urma analizei informațiilor transmise de către APTC, se observă că în contractele de mandat ale administratorilor și directorilor/directoratului au fost stabiliți indicatori de performanță, după cum urmează:

Tip indicator	Număr total de indicatori Administratori	Număr total de indicatori Directori/Directorat
	<i>nr.</i>	<i>nr.</i>
	1	2
Indicator financiar	73	78
Indicator nefinanciar operațional	20	34
Indicator privind guvernarea corporativă	7	6
TOTAL	100	118

Atât în contractele de mandat ale administratorilor, cât și în cele ale directorilor/directoratului predomină indicatorii financiară, cu o pondere de peste 65% în totalul general al indicatorilor aprobați, urmați de indicatorii nefinanciară operațională, specifici fiecărei ÎPS în funcție de activitățile desfășurate, cu o pondere de peste 20% în totalul general al indicatorilor aprobați, pentru ca cei de guvernare corporativă să se situeze pe ultimul loc, cu o pondere de sub 8%.

Prezentare grafică:

Structura indicatorilor de performanță din contractele de mandat ale **administratorilor**

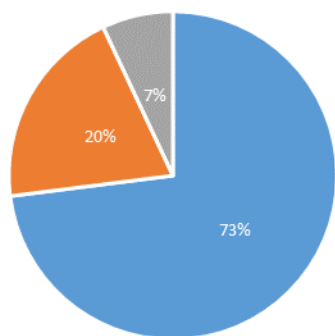

- Indicator financiar
- Indicator nefinanciar
- Indicator de guvernare corporativă

Sursa: calcule proprii MFP pe baza informațiilor transmise prin formularul S1100 de către APTC

Prezentare grafică:

Structura indicatorilor de performanță din contractele de mandat ale **directorilor**

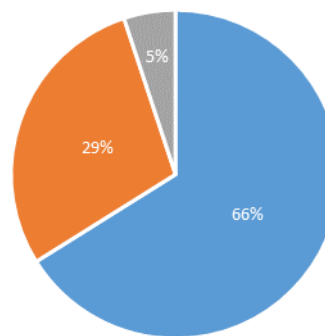

- Indicator financiar
- Indicator nefinanciar
- Indicator de guvernare corporativă

Sursa: calcule proprii MFP pe baza informațiilor transmise prin formularul S1100 de către APTC

TABEL nr. 5 – Gradul de îndeplinire al indicatorilor de performanță din contractele de mandat al administratorilor și directorilor/directoratului pe tipuri de indicatori

Tip indicator	Stadiul îndeplinirii indicatorilor din contractele de mandat ale administratorilor				Stadiul îndeplinirii indicatorilor din contractele de mandat ale directorilor/directoratului			
	Număr total de indicatori	Număr indicatori îndepliniți	Număr indicatori neîndepliniți	Număr indicatori fără stadiu de îndeplinire declarat de APT	Număr total de indicatori	Număr indicatori îndepliniți	Număr indicatori neîndepliniți	Număr indicatori fără stadiu de îndeplinire declarat de APT
	<i>nr.</i>	<i>nr.</i>	<i>nr.</i>	<i>nr.</i>	<i>nr.</i>	<i>nr.</i>	<i>nr.</i>	<i>nr.</i>
	<i>1=2+3+4</i>	<i>2</i>	<i>3</i>	<i>4</i>	<i>5=6+7+8</i>	<i>6</i>	<i>7</i>	<i>8</i>
Indicator financiar	73	52	20	1	78	58	20	0
Indicator nefinanciar	20	15	2	3	34	23	2	9
Indicator privind guvernarea corporativă	7	1	0	6	6	2	0	4
TOTAL	100	68	22	10	118	83	22	13

În ceea ce privește indicatorii de performanță financiari regăsiți atât în contractele de mandat ale administratorilor, cât și în cele ale directorilor/directoratului, aceștia sunt grupați la rândul lor în funcție de scopurile întreprinderilor publice după cum urmează:

1. **14** indicatori privind **costurile**;
2. **29** indicatori privind **datoriile**;
3. **32** indicatori privind **venitul**;
4. **17** Indicatori privind **profitabilitatea**;
5. **5** indicatori privind **investițiile**;
6. **3** indicatori privind **politica de dividend**;
7. **47 alți** indicatori.

În plus față de cele 7 categorii de indicatori de performanță comune, în contractele de mandat ale directorilor a fost identificată o a 8-a categorie, respectiv:

8. **4** indicatori privind **fluxul de numerar**.

Indicatorii de performanță **cel mai des întâlniți**, în contractele de mandat ale administratorilor și directorilor/directoratului ÎPS, sunt:

- ✓ Indicatori de performanță **financiari**, din care exemplificăm: 17 indicatori privind creșterea productivității muncii; 16 indicatori privind reducerea plăților/creanțelor restante; 10 indicatori privind reducerea cheltuielilor la 1000 lei venituri/cifra de afaceri; 8 indicatori privind realizarea EBITDA; 6 indicatori privind realizarea rezultatului brut/a veniturilor planificate prin bugetul de venituri și cheltuieli;
- ✓ Indicatorii de performanță **nefinanciari**, din care exemplificăm: 6 indicatori privind creșterea gradului de pregătire profesională/satisfacție a angajaților; 6 indicatori privind gradul de realizare a programului de investiții; 4 indicatori privind creșterea gradului de satisfacție al clienților; 2 indicatori privind reducerea defectelor de fabricație;
- ✓ Indicatorii de performanță privind **guvernarea corporativă**, din care exemplificăm: elaborarea modelelor de evaluare a conducerii executive și implementarea procesului de evaluare precum și a politicilor de remunerare a directorului general; implementarea codului de etică, a codului de guvernare corporativă și asigurarea transparenței în legătură cu informațiile publice; stabilirea, revizuirea și urmărirea indicatorilor de performanță la nivelul întreprinderii publice.

Din perspectiva realizării indicatorilor de performanță din contractele de mandat ale administratorilor, respectiv ale directorilor/directoratului, pe categorii de indicatori, situația se prezintă astfel:

Prezentare grafică:

Gradul de îndeplinire al indicatorilor de performanță din contractele de mandat ale **administratorilor**, pe categorii

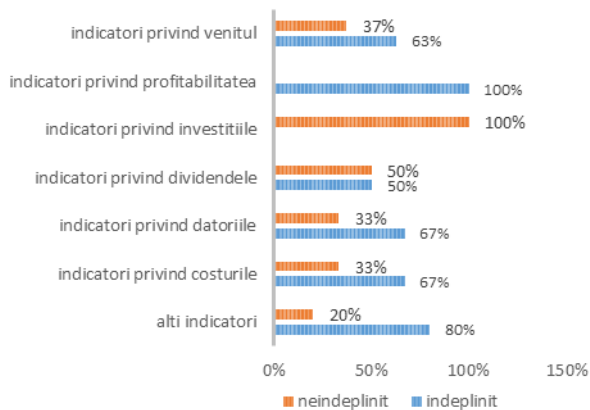

Sursa: calcule proprii MFP pe baza informațiilor transmise prin formularul S1100 de către APTC

Prezentare grafică:

Gradul de îndeplinire al indicatorilor de performanță din contractele de mandat ale **directorilor**, pe categorii

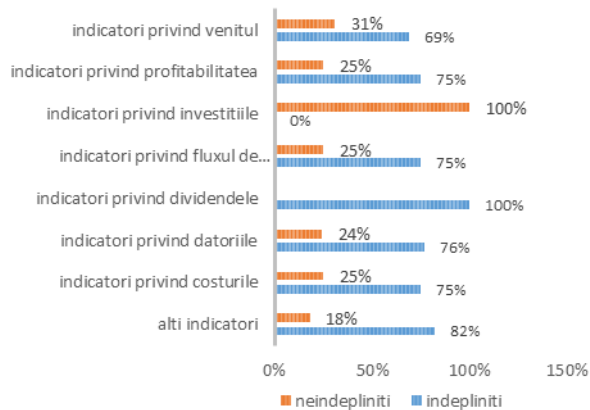

Sursa: calcule proprii MFP pe baza informațiilor transmise prin formularul S1100 de către APTC

Urmare analizei informațiilor desprinse din centralizarea formularelor transmise de APTC se constată că **gradul de îndeplinire a indicatorilor de performanță** din contractele de mandat ale administratorilor și directorilor a fost realizat după cum urmează:

a) La **administratori**:

- În proporție de 100% de către administratorii a 10 ÎPS, din care doar 3 ÎPS au acordat remunerația variabilă în valoare totală de 680.370 lei;
- Într-o proporție cuprinsă între 17-87% de către administratorii a 11 ÎPS, din care 5 ÎPS au acordat remunerația variabilă în valoare totală de 1.036.826 lei;

b) La **directori**:

- În proporție de 100% de către administratorii a 8 ÎPS, din care doar 3 ÎPS au acordat remunerația variabilă în valoare totală de 1.106.827 lei;
- Într-o proporție cuprinsă între 17-91% de către administratorii a 11 ÎPS, din care 5 ÎPS au acordat remunerația variabilă în valoare totală de 1.801.595 lei.

Potrivit situației prezentate, există administratori și directori/membri ai directoratului care, deși si-au îndeplinit indicatorii de performanță, nu au încasat remunerație variabilă, precum și administratori și directori/membri ai directoratului care au primit remunerația variabilă, deși gradul de îndeplinire a indicatorilor de performanță a fost mai mic de 100%.

Cel **mai des întâlniți** indicatori financiari de performanță **nerealizați** sunt: 12 indicatori privind realizarea veniturilor; 9 indicatori privind reducerea datoriilor; 5 indicatori privind reducerea costurilor și 4 indicatori privind realizarea investițiilor.

Din analiza indicatorilor din contractele de mandat ale administratorilor și directorilor/directoratului se desprind următoarele concluzii:

- ✓ pentru un număr de 10 ÎPS indicatorii de performanță sunt comuni administratorilor și directorilor/directoratului;
- ✓ pentru 6 ÎPS în contractele de mandat ale administratorilor și directorilor se regăsesc atât indicatori de performanță comuni, cât și diferiți;
- ✓ la 5 ÎPS indicatorii de performanță din contractele de mandat ale administratorilor sunt diferiți de indicatorii de performanță din contractele de mandat ale directorilor/directoratului.

Din aspectele prezentate mai sus se poate observa că la ÎPS unde sistemul de governanță corporativă este implementat și care au selectat administratori/CA/CS profesioniști/ist rezultă o optimizare a eficienței financiare și operaționale. Punctăm încă odată importanța numirii persoanelor potrivite în funcțiile de administratori sau membri în CA/CS și necesitatea ca aceste persoane să dețină competențele necesare exercitării atribuțiilor posturilor în care au fost numite. Prin implicarea activă a APTC este necesar ca performanța administratorilor și a directorilor/directoratului să fie măsurată și evaluată.

4.4 – Structura organelor de conducere ale întreprinderilor publice de stat și volumul remunerației acordate, pe parcursul anului 2016

Urmare analizei informațiilor desprinse din centralizarea formularelor transmise de către APTC, privind **structura consiliilor de administrație/supraveghere și volumul remunerației acordate la cele 113 ÎPS** pentru care au fost îndeplinite obligațiile de raportare, se desprind următoarele concluzii:

- ✓ din totalul de **521 posturi de administrator ocupate**, un număr de **391** posturi sunt ocupate de administratori numiți **definitiv** și **130** de posturi sunt ocupate de administratori numiți **provizoriu**;
- ✓ din totalul de 521 administratori, **au fost selectați conform prevederilor O.U.G. nr.109/2011, un număr de 145 administratori**, din care: **136** administratori sunt numiți **definitiv**, **9** administratori sunt numiți **provizoriu**, **42** administratori dețin o **funcție publică**/sunt angajați în instituții publice și **30** posturi de administrator sunt ocupate de persoane de **gen feminin** reprezentând o pondere de 21% din totalul administratorilor selectați conform prevederilor O.U.G.nr.109/2011;
- ✓ din totalul de 521 administratori, **au beneficiat de remunerație variabilă, în perioada raportată, un număr de 72 administratori numiți definitiv** și **2 administratori numiți provizoriu**, selectați atât conform prevederilor O.U.G. nr.109/2011, cât și conform altor proceduri de selecție. Suma totală acordată a fost de **2.040.483 lei**.

Urmare analizei informațiilor desprinse din centralizarea formularelor transmise de către APTC, privind **structura directoratului și volumul remunerației acordate la cele 113 ÎPS** pentru care au fost îndeplinite obligațiile de raportare, se desprind următoarele concluzii:

- ✓ din totalul de **144 posturi de director ocupate**, un număr de 101 posturi sunt ocupate de directori numiți definitiv și 43 de posturi sunt ocupate de directori numiți provizoriu;
- ✓ din totalul de 144 directori, **au fost selectați conform prevederilor O.U.G. nr.109/2011, un număr de 36 directori**, din care: **33** directori sunt numiți **definitiv**, **3** directori sunt numiți **provizoriu**, un număr de 27 directori au contracte de mandat de minim 3 ani și **2 posturi de director** sunt ocupate de persoane **de gen feminin** reprezentând o pondere de 1% din numărul total al directorilor selectați conform prevederilor O.U.G.nr.109/2011;
- ✓ din totalul de 144 directori, **au beneficiat de remunerație variabilă, în perioada raportată, un număr de 18 directori numiți definitiv** și **4** directori numiți provizoriu, selectați atât conform prevederilor O.U.G. nr.109/2011, cât și conform altor proceduri de selecție. Suma totală acordată a fost de **3.397.148 lei**.

4.5 – Evoluția aplicării prevederilor și principiilor de transparență la întreprinderile publice de stat

Din punctul de vedere al liberului acces la informațiile de interes public, potrivit prevederilor art. 2 din Legea nr. 544/2001, ÎP sunt asimilate categoriei instituțiilor publice și au obligația de a asigura transparența activității desfășurate, prin comunicarea din oficiu a anumitor informații de interes public, dar și de a răspunde solicitărilor,

prin furnizarea informațiilor de interes public, în afara acelor informații exceptate potrivit reglementărilor legale în vigoare.

Totodată, ÎP aplică și prevederile capitolului V – Transparență. Obligații de raportare - din Ordonanța de Urgență a Guvernului nr. 109/2011.

Potrivit Organizației de Cooperare Economică și Dezvoltare (OECD), „governanța corporativă precizează distribuția drepturilor și responsabilităților diferitelor categorii de persoane implicate în companie: administratorii, directorii, acționarii și alte categorii și stabilește regulile și procedeele de luare a deciziilor privind activitatea unei companii”.

Principiile de bază ale guvernancei corporative dezvoltate de OECD sub forma „Cartei Albe a Administrației Corporațiilor în Sud-Estul Europei”, pe baza unor standarde legislative și având în vedere buna practică a unor mari corporații, vizează:

- ✓ respectarea drepturilor și tratamentul echitabil al acționarilor;
- ✓ definirea de roluri și responsabilități clare pentru consiliul de administrație sau consiliul de supraveghere și pentru conducerea executivă;
- ✓ integritatea și comportamentul etic al echipei de management;
- ✓ transparența informației, prezentarea corectă a informațiilor privind rezultatele economico-financiare și perspectivele viitoare.
- ✓ respectarea drepturilor deținătorilor de interese.

Principalii **beneficiari** ai introducerii principiilor guvernancei corporative sunt:

- a) **Acționarii**, atât cei minoritari cât și cei majoritari, care beneficiază astfel de un tratament echitabil, de mecanisme în baza cărora le sunt luate în considerare drepturile și le sunt apărute interesele;
- b) **Investitorii**, atât în cazul societăților listate pe piața de capital, cât și în cazul societăților ne-listate, prin creșterea capacității de supraveghere și protejare a investițiilor, prin prisma faptului că au o imagine mult mai clară asupra modului de adoptare a deciziilor la nivelul societății, a situației financiare a acesteia;
- c) **Deținătorii de interese**, respectiv salariații, organizațiile sindicale, băncile, furnizorii, clienții care vor putea cunoaște, în baza informărilor periodice ce trebuie prezentate de conducerea societății, o serie de aspecte legate de activitatea acesteia. În conformitate cu prevederile art. 51 și art. 52 din Ordonanța de Urgență a Guvernului nr. 109/2011, consiliul de administrație trebuie să informeze acționarii, dar fără a se limita la acestea, cu privire la:
 - ✓ hotărârile adunării generale a acționarilor;
 - ✓ situațiile financiare anuale;
 - ✓ raportările contabile semestriale;
 - ✓ raportul de audit anual;
 - ✓ lista administratorilor și a directorilor, CV-urile membrilor consiliului de administrație și ale directorilor sau, după caz, ale membrilor consiliului de supraveghere și membrilor directoratului, precum și nivelul remunerației acestora;
 - ✓ rapoartele consiliului de administrație sau, după caz, ale consiliului de supraveghere;
 - ✓ raportul anual cu privire la remunerațiile și alte avantaje acordate administratorilor și directorilor, respectiv membrilor consiliului de supraveghere și membrilor directoratului în cursul anului financiar;
 - ✓ Codul de etică;
 - ✓ tranzacțiile încheiate cu alte întreprinderi publice sau autorități tutelare, a căror valoare este de cel puțin 100.000 euro.
- d) **Întreprinderea publică însăși**, prin prisma unui mod mai echilibrat de funcționare, în care fiecare parte a structurii își cunoaște atribuțiile (conducere, supraveghere, audit, strategie, consultanță, monitorizare, etc) respectiv prin prisma unui mod eficient de gestionare a resurselor. Societățile listate, care dovedesc transparență, corectitudine și credibilitate în relația cu acționarii pot beneficia de pe urma unei bune imagini;
- e) **Piața de capital**, care devine tot mai atractivă în condițiile asigurării unui tratament echitabil al acționarilor – majoritari sau minoritari, autohtoni sau străini;

- f) **Autoritățile publice, asociațiile profesionale, organismele non-guvernamentale**, prin creșterea performanțelor în administrarea companiilor, prin transparență și diseminarea unor informații urmare rapoartelor prezentate periodic.

1. Transparență la nivelul APTC

Pentru facilitarea accesului părților interesate la informații privind governanța corporativă a întreprinderilor publice și având în vedere prevederile art. 2 din Legea nr. 544/2001¹⁹ privind liberul acces la informațiile de interes public, cu modificările și completările ulterioare **pe pagina de internet a Ministerului Finanțelor Publice a fost creat un domeniu specific întreprinderilor publice** care cuprinde informații privind:

- ✓ legislația în domeniul governanței corporative a întreprinderilor publice;
- ✓ legislația specială privind activitatea financiară a întreprinderilor publice, machete și alte formulare tipizate;
- ✓ rapoarte generale periodice privind activitatea întreprinderilor publice;
- ✓ informații de natură statistică și alte date cu caracter ocazional despre întreprinderile publice;
- ✓ prezentarea metodologiilor de evaluare și selecție cât și anunțuri legate de aceste metodologii;
- ✓ ghiduri și norme metodologice de aplicare a governanței corporative la întreprinderile publice.

Informațiile pot fi consultate la adresa de internet: <http://www.mfinante.gov.ro/echipa.html?pagina=domenii>

În anul 2016 MFP a făcut publice și execuțiile bugetare ale întreprinderilor publice de Stat din România prin intermediul Sistemului național de verificare, monitorizare, raportare și control al situațiilor financiare, angajamentelor legale și bugetelor entităților publice din România. Informațiile pot fi consultate la adresa de internet: <http://www.transparenta-bugetara.gov.ro/transparenta-bugetara/index.htm>

Din punct de vedere al respectării obligațiilor privind transparența conform prevederilor art. 3, alin (1), lit a) și a alin. (2), lit c) din O.U.G. nr. 109/2011 și a art 5 alin (8) și art. 29 alin (7) din O.U.G. nr. 109/2011 din cele 19 ÎPS la care APTC a declanșat pentru prima dată procesul de selecție, **APT a publicat scrisoarea de așteptări** pe pagina de internet proprie **și anunțul privind selecția membrilor CA/CS a fost publicat în cel puțin 2 ziare economice și/sau financiare pentru un număr de 3 ÎPS.**

2. Transparență la nivelul ÎPS

TABEL nr. 6 – Situația obligațiilor de transparență conform prevederilor O.U.G. nr. 109/2011 la nivelul ÎPS

Anul	2015	2016	diferență 2016-2015
<i>U.M.</i>	<i>nr. ÎPS</i>	<i>nr. ÎPS</i>	<i>nr. ÎPS</i>
Număr total ÎPS obligate la aplicarea prevederilor OUG nr. 109/2011, din care:	148	148	0
au pagină de internet proprie	118	121	3
au publicat Raportul de audit la situațiile financiare anuale	109	86	-23
au publicat raportările/situațiile financiare anuale	81	93	12
au publicat raportările contabile semestriale	42	76	34
au publicat Raportul administratorilor (CA/CS)	65	82	17
au publicat Codul de conduită etică și profesională		41	N/A
au publicat Lista administratorilor	68	93	25
au publicat CV-urile administratorilor/directorilor	29	60	31
au publicat remunerațiile administratorilor și directorilor/directoratului		26	N/A
au publicat hotărârile A.G.A.	40	57	17
hotărârile A.G.A. sunt accesibile publicului larg fără parolă		56	N/A

¹⁹ art. 2 din Legea nr. 544/2001 privind liberul acces la informațiile de interes public, cu modificările și completările ulterioare în sensul prezentei legi:

a) prin autoritate sau instituție publică se înțelege orice autoritate ori instituție publică ce utilizează sau administrează resurse financiare publice, orice regie autonomă, societate reglementată de Legea societăților nr. 31/1990, republicată, cu modificările și completările ulterioare, aflată sub autoritatea sau, după caz, în coordonarea ori în subordinea unei autorități publice centrale sau locale și la care statul român sau, după caz, o unitate administrativ-teritorială este acționar unic ori majoritar, precum și orice operator sau operator regional, astfel cum aceștia sunt definiți în Legea serviciilor comunitare de utilități publice nr. 51/2006, republicată, cu modificările și completările ulterioare. De asemenea, se supun prevederilor prezentei legi partidele politice, federațiile sportive și organizațiile neguvernamentale de utilitate publică, care beneficiază de finanțare din bani publici;

b) prin informație de interes public se înțelege orice informație care privește activitățile sau rezultă din activitățile unei autorități publice sau instituții publice, indiferent de suportul ori de forma sau de modul de exprimare a informației;

c) prin informație cu privire la datele personale se înțelege orice informație privind o persoană fizică identificată sau identificabilă.

Din totalul de **148 ÎPS obligate la aplicarea** prevederilor art. 51 și art. 52 din Ordonanța de Urgență a Guvernului nr. 109/2011, un număr de:

- ✓ 121 ÎPS au **pagină proprie de internet**;
- ✓ 93 ÎPS au publicat **situațiile financiare anuale (SFA)**, din care la un număr de **86 ÎPS** a fost publicat și **Raportul de audit**;
- ✓ 76 ÎPS au publicat **raportările contabile semestriale**;
- ✓ 82 ÎPS au publicat **raportul administratorilor(CA/CS)**, din care la un număr de 26 ÎPS include **anexa privind remunerațiile** acordate;
- ✓ 41 ÎPS au publicat **Codul de conduită și etică** profesională;
- ✓ 93 ÎPS au publicat **Lista administratorilor**, din care la un număr de 60 ÎPS include și CV-urile acestora;
- ✓ 57 ÎPS au publicat **Hotărârile AGA**, din care la un număr de 56 ÎPS acestea au fost publicate cu acces pentru public, fără parolă.

TABEL nr. 7 – Situația opiniilor de audit la situațiile financiare anuale ale ÎPS

Anul	Număr de ÎPS cu obligația publicării raportului de audit la situațiile financiare anuale	Nr. De ÎPS care au publicat Raportul de audit la situațiile financiare anuale	din care opinia formulata de audit la situațiile financiare anuale este:		
			Cu rezerve	Fără rezerve	Imposibilitatea exprimării opiniei de audit
	<i>nr.</i>	<i>nr.</i>	<i>nr.</i>	<i>nr.</i>	<i>nr.</i>
2015	148	109	40	68	1
2016	148	86	22	63	1
Diferență 2016-2015	0	-23	-18	-5	0

Din cele 148 ÎPS care aveau obligația să își publice pe pagina de internet rapoartele de audit, aferente situațiilor financiare încheiate pentru anul 2016, s-a constatat că:

- ✓ pentru un număr de **86 ÎPS a fost publicat raportul anual de audit pe pagina de internet a ÎP**, iar în ceea ce privește opiniile de audit formulate, pentru un număr de **63 ÎPS** opiniile au fost exprimate **fără rezerve**; pentru un număr de **22 ÎPS** opiniile au fost exprimate **cu rezerve**; pentru **1 ÎPS nu s-a putut exprima o opinie** de către auditor datorită faptului că, pentru situațiile financiare întocmite, probele de audit au fost insuficiente și neadekvate în legătură cu valorile contabile ale mijloacelor fixe, rezervele din reevaluare, recuperarea creanțelor, provizioane;
- ✓ pentru un număr de **62 ÎPS** rapoartele anuale de audit **nu au fost publicate** pe pagina de internet a acestora.

Dintr-un număr total de 86 de ÎPS care în anul 2016 și-au publicat raportul auditorului la situațiile financiare anuale un număr de 79 ÎPS și-au publicat rapoartele auditorului la situațiile financiare anuale și în anul 2015 iar din analiza datelor comparative rezultă următoarele:

- ✓ un număr de 12 ÎPS au înregistrat opinie de audit **exprimată fără rezerve** pentru situațiile financiare ale anului **2016**, comparativ cu situațiile financiare ale anului 2015 când opinia de audit era exprimată cu rezerve;
- ✓ un număr de 4 ÎPS au înregistrat opinie de audit **exprimată cu rezerve** pentru situațiile financiare ale anului 2016, comparativ cu situațiile financiare ale anului 2015 când opinia de audit era exprimată fără rezerve;
- ✓ pentru un număr de 63 ÎPS opinia de audit la situațiile financiare anuale a rămas **neschimbată** în anul 2016 comparativ cu anul 2015, respectiv la un număr de **46 ÎPS** opinia de audit a fost exprimată **în ambii ani fără rezerve**, la un număr de **16 ÎPS** opinia de audit a fost exprimată **în ambii ani cu rezerve** și la **1 ÎPS nu s-a putut exprima o opinie de audit**.

Dintre opiniile de audit exprimate cu rezerve amintim:

- ✓ Imposibilitatea determinării necesității constituirii de ajustări pentru depreciere/provizioane suplimentare pentru creanțe, datorii, litigii în curs, imobilizări corporale, imputări către foștii salariați și administratori;
- ✓ Neconstituirea de provizioane pentru creanțele prescrise, pentru care există și hotărâri judecătorești;

- ✓ Imposibilitatea realizării comparabilității cheltuielilor din exploatare ale anului 2016 cu cele din anii anteriori din cauza unor operațiuni contabile care au afectat rezultatul exercițiului financiar 2015;
- ✓ Înregistrarea în contabilitate a unor imobilizări corporale de natura terenurilor și clădirilor pentru care ÎP nu deține titluri de proprietate;
- ✓ Imposibilitatea stabilirii valorii juste a terenurilor, construcțiilor și clădirilor aflate în patrimoniul societății din cauza lipsei unui raport de evaluare la o dată apropiată de cea a bilanțului;
- ✓ Auditorul nu a participat la inventarierea faptică a imobilizărilor corporale și necorporale și a stocurilor de materii prime și materiale, a producției în curs de execuție, a produselor finite și mărfurilor;
- ✓ Prezentarea unor datorii cu scadențe curente sau întârziate ca fiind datorii pe termen lung și nu datorii pe termen scurt, fapt ce afectează indicatorii din notele la bilanț și face imposibilă comparabilitatea situației anului 2016 cu anul 2015.

Capitolul 5 – Principalii indicatori economico-financiarți înregistrați în anul 2016 de întreprinderile publice de stat

5.1 – Principalii indicatori economico-financiarți ai întreprinderilor publice de stat

În anul 2016, comparativ cu anul 2015, numărul ÎPS care au înregistrat profit brut, respectiv pierdere brută se prezintă după cum urmează:

- ✓ **152 ÎPS** au înregistrat profit brut în sumă totală de 6.491.147 mii lei, numărul acestora fiind în scădere față de anul 2015, când un număr de **164 ÎPS** au înregistrat profit brut în sumă totală de 8.290.245 mii lei;
- ✓ **99 ÎPS** au înregistrat pierdere brută în sumă totală de 2.379.515 mii lei, numărul acestora fiind în scădere față de anul 2015, când un număr de **109 ÎPS** au înregistrat pierdere brută în sumă totală de 3.532.598 mii lei;
- ✓ **36 ÎPS** au înregistrat cheltuieli totale egale cu veniturile totale, numărul acestora fiind în creștere față de anul 2015, când un număr de **23 ÎPS** au înregistrat cheltuieli totale egale cu veniturile totale.

TABEL nr. 8 – Evoluția unor indicatori economico-financiarți înregistrați de ÎPS, în perioada 2012-2016:

Indicatori economico-financiarți	U.M.	Anul	Întreprinderi publice care au date comparative pe întreaga perioadă		Întreprinderi publice care nu au date comparative pe întreaga perioadă		Total general ÎPS Active	Total general ÎPS Inactive	Total general
			ÎPS Active	ÎPS Inactive	ÎPS Active	ÎPS Inactive			
			1	2	3	4			
Număr întreprinderi publice	<i>nr. ÎPS</i>	2012	187	29		28	187	57	244
	<i>nr. ÎPS</i>	2013	187	29	7	24	194	53	247
	<i>nr. ÎPS</i>	2014	187	29	31	52	218	81	299
	<i>nr. ÎPS</i>	2015	187	29	33	47	220	76	296
	<i>nr. ÎPS</i>	2016	187	29	36	35	223	64	287
Profit din exploatare	<i>mii lei</i>	2012	3.829.146	140.019		343.004	3.829.146	483.023	4.312.170
	<i>mii lei</i>	2013	4.917.373	399.841	177	430.418	4.917.550	830.259	5.747.809
	<i>mii lei</i>	2014	6.604.488	194.557	125.660	2.817	6.730.148	197.374	6.927.522
	<i>mii lei</i>	2015	5.656.841	2.493.401	88.565	16.152	5.745.406	2.509.553	8.254.959
	<i>mii lei</i>	2016	6.633.207	81.028	107.752	2.229	6.740.959	83.257	6.824.216
Pierdere din exploatare	<i>mii lei</i>	2012	2.254.484	663.047		85.530	2.254.484	748.577	3.003.061
	<i>mii lei</i>	2013	1.421.829	1.142.967	69.345	192.271	1.491.174	1.335.238	2.826.412
	<i>mii lei</i>	2014	1.390.458	695.920	69.979	137.606	1.460.437	833.526	2.293.962
	<i>mii lei</i>	2015	2.995.006	241.542	79.218	27.409	3.074.224	268.951	3.343.176
	<i>mii lei</i>	2016	1.331.758	741.014	16.377	142.685	1.348.135	883.699	2.231.834
Rezultat din exploatare (EBIT)	<i>mii lei</i>	2012	1.574.662	-523.028		257.475	1.574.662	-265.553	1.309.109
	<i>mii lei</i>	2013	3.495.543	-743.126	-69.168	238.147	3.426.375	-504.979	2.921.396
	<i>mii lei</i>	2014	5.216.710	-501.363	55.681	-134.789	5.272.391	-636.152	4.636.239
	<i>mii lei</i>	2015	2.661.834	2.251.859	9.347	-11.258	2.671.181	2.240.601	4.911.783
	<i>mii lei</i>	2016	5.301.449	-659.986	91.375	-140.456	5.392.824	-800.442	4.592.382
Amortizare	<i>mii lei</i>	2012	5.486.010	306.234		371.111	5.486.010	677.345	6.163.355
	<i>mii lei</i>	2013	5.242.109	72.585	14.248	385.402	5.256.357	457.987	5.714.343
	<i>mii lei</i>	2014	5.240.582	643.184	25.784	18.183	5.266.366	661.367	5.927.733
	<i>mii lei</i>	2015	5.302.633	304.048	26.029	12.317	5.328.662	316.365	5.645.028
	<i>mii lei</i>	2016	4.722.905	160.600	26.223	15.686	4.749.128	176.286	4.925.416
EBITDA	<i>mii lei</i>	2012	7.060.672	-216.794		628.586	7.060.672	411.792	7.472.464
	<i>mii lei</i>	2013	8.737.652	-670.541	-54.920	623.548	8.682.732	-46.993	8.635.740
	<i>mii lei</i>	2014	10.457.292	141.822	81.792	-116.638	10.539.084	25.184	10.564.268
	<i>mii lei</i>	2015	7.934.788	2.555.907	35.376	1.060	7.970.164	2.556.967	10.527.131
	<i>mii lei</i>	2016	10.024.354	-499.386	18.777	-124.770	10.043.131	-624.156	9.418.976
Venituri totale	<i>mii lei</i>	2012	39.214.673	6.366.757		8.373.489	39.214.673	14.740.246	53.954.919
	<i>mii lei</i>	2013	48.200.787	4.490.763	61.751	8.090.877	48.262.538	12.581.640	60.844.178
	<i>mii lei</i>	2014	43.961.123	3.392.875	647.948	347.748	44.609.071	3.740.623	48.349.695
	<i>mii lei</i>	2015	45.483.229	5.487.445	808.756	302.851	46.291.985	5.790.296	52.082.281
	<i>mii lei</i>	2016	43.373.295	2.865.782	794.339	203.226	44.167.634	3.069.008	47.236.642
Cheltuieli totale	<i>mii lei</i>	2012	38.351.685	7.159.957		8.108.443	38.351.685	15.268.400	53.620.085
	<i>mii lei</i>	2013	44.878.439	5.227.082	130.210	7.746.443	45.008.649	12.973.525	57.982.174
	<i>mii lei</i>	2014	38.953.287	3.911.275	699.761	483.505	39.653.048	4.394.780	44.047.828
	<i>mii lei</i>	2015	43.015.459	3.240.957	752.727	315.530	43.768.186	3.556.487	47.324.673
	<i>mii lei</i>	2016	38.198.562	3.537.080	711.832	338.966	38.910.394	3.876.046	42.786.441
Profit brut	<i>mii lei</i>	2012	3.332.793	105.002		349.963	3.332.793	454.965	3.787.758
	<i>mii lei</i>	2013	4.747.201	415.801	247	466.829	4.747.448	882.630	5.630.078
	<i>mii lei</i>	2014	6.437.748	174.498	13.396	2.750	6.451.144	177.248	6.628.392
	<i>mii lei</i>	2015	5.678.594	2.474.856	121.262	15.534	5.799.856	2.490.390	8.290.246
	<i>mii lei</i>	2016	6.654.461	74.500	98.527	2.230	6.752.988	76.730	6.829.717
Pierdere brută	<i>mii lei</i>	2012	2.469.803	898.201		84.916	2.469.803	983.117	3.452.921
	<i>mii lei</i>	2013	1.424.853	1.152.120	68.706	122.395	1.493.559	1.274.515	2.768.074
	<i>mii lei</i>	2014	1.429.912	692.897	65.209	138.506	1.495.121	831.403	2.326.525
	<i>mii lei</i>	2015	3.210.824	228.369	65.194	28.213	3.276.018	256.582	3.532.599
	<i>mii lei</i>	2016	1.479.728	745.798	16.020	137.970	1.495.748	883.768	2.379.515
Rezultat Brut (EBT)	<i>mii lei</i>	2012	862.990	-793.199		265.046	862.990	-528.153	334.837
	<i>mii lei</i>	2013	3.322.348	-736.320	-68.459	344.434	3.253.889	-391.886	2.862.004
	<i>mii lei</i>	2014	5.007.836	-518.399	-51.813	-135.757	4.956.023	-654.156	4.301.867
	<i>mii lei</i>	2015	2.467.770	2.246.487	56.069	-12.679	2.523.839	2.233.808	4.757.648
	<i>mii lei</i>	2016	5.174.733	-671.298	82.507	-135.740	5.257.240	-807.038	4.450.201
Profit net	<i>mii lei</i>	2012	2.610.815	67.855		301.531	2.610.815	369.386	2.980.200
	<i>mii lei</i>	2013	3.690.498	285.945	236	405.031	3.690.734	690.976	4.381.710
	<i>mii lei</i>	2014	5.310.006	135.675	13.258	2.665	5.323.264	138.340	5.461.603
	<i>mii lei</i>	2015	4.563.510	2.404.821	106.157	13.847	4.669.667	2.418.668	7.088.335
	<i>mii lei</i>	2016	5.448.909	65.719	91.642	2.188	5.540.551	67.907	5.608.458
Pierdere netă	<i>mii lei</i>	2012	2.490.947	898.555		84.916	2.490.947	983.471	3.474.418
	<i>mii lei</i>	2013	1.426.511	1.126.935	68.706	122.401	1.495.217	1.249.336	2.744.553
	<i>mii lei</i>	2014	1.431.786	692.897	66.741	138.530	1.498.527	831.427	2.329.954
	<i>mii lei</i>	2015	3.214.534	227.980	66.515	28.214	3.281.049	256.194	3.537.243
	<i>mii lei</i>	2016	1.499.050	745.798	16.031	137.973	1.515.081	883.771	2.398.851
Rezultat Net	<i>mii lei</i>	2012	119.867	-830.700		216.614	119.867	-614.086	-494.218
	<i>mii lei</i>	2013	2.263.986	-840.990	-68.470	282.631	2.195.516	-558.359	1.637.157
	<i>mii lei</i>	2014	3.878.220	-557.223	-53.482	-135.866	3.824.738	-693.089	3.131.649
	<i>mii lei</i>	2015	1.348.976	2.176.842	39.642	-14.367	1.388.618	2.162.475	3.551.092
	<i>mii lei</i>	2016	3.949.859	-680.078	75.611	-135.784	4.025.470	-815.862	3.209.607

Indicatori economico-financiari	U.M.	Anul	Întreprinderi publice care au date comparative pe întreaga perioadă		Întreprinderi publice care nu au date comparative pe întreaga perioadă		Total general ÎPS Active	Total general ÎPS Inactive	Total general
			ÎPS Active	ÎPS Inactive	ÎPS Active	ÎPS Inactive			
			1	2	3	4			
Cifra de afaceri netă	<i>mii lei</i>	2012	31.018.646	4.577.455		8.051.060	31.018.646	12.628.515	43.647.161
	<i>mii lei</i>	2013	33.089.018	3.009.015	61.367	7.741.879	33.150.385	10.750.894	43.901.279
	<i>mii lei</i>	2014	35.018.754	2.830.853	200.897	298.812	35.219.651	3.129.665	38.349.316
	<i>mii lei</i>	2015	34.623.707	2.711.028	300.423	275.625	34.924.130	2.986.653	37.910.783
	<i>mii lei</i>	2016	33.494.423	2.574.115	403.587	123.895	33.898.010	2.698.010	36.596.020
Capitaluri proprii	<i>mii lei</i>	2012	64.313.352	-1.249.232		6.953.992	64.313.352	5.704.760	70.018.112
	<i>mii lei</i>	2013	64.943.220	-2.703.736	448.379	6.760.063	65.391.599	4.056.327	69.447.926
	<i>mii lei</i>	2014	68.574.759	-4.291.388	2.432.098	-1.067.037	71.006.857	-5.358.425	65.648.432
	<i>mii lei</i>	2015	67.332.869	-1.973.326	2.442.818	-1.159.139	69.775.687	-3.132.465	66.643.223
	<i>mii lei</i>	2016	67.911.297	-2.895.582	1.632.406	-1.207.868	69.543.703	-4.103.450	65.440.253
Total active circulante, din care:	<i>mii lei</i>	2012	24.485.150	4.161.893		3.286.465	24.485.150	7.448.358	31.933.508
	<i>mii lei</i>	2013	24.364.787	3.771.718	170.967	3.315.115	24.535.754	7.086.833	31.622.587
	<i>mii lei</i>	2014	25.756.631	3.776.946	929.144	529.809	26.685.775	4.306.755	30.992.530
	<i>mii lei</i>	2015	26.877.354	4.221.063	941.048	481.733	27.818.402	4.702.796	32.521.197
	<i>mii lei</i>	2016	30.809.899	4.544.395	1.120.173	308.185	31.930.072	4.852.580	36.782.653
Investiții pe termen scurt	<i>mii lei</i>	2012	4.787.078	25.665		2.169	4.787.078	27.834	4.814.913
	<i>mii lei</i>	2013	5.679.838	2.313	30.628	2.421	5.710.466	4.734	5.715.201
	<i>mii lei</i>	2014	6.434.553	2.936	585.896	5.012	7.020.449	7.948	7.028.397
	<i>mii lei</i>	2015	5.867.204	2.283	341.661	4.683	6.208.865	6.966	6.215.830
	<i>mii lei</i>	2016	8.372.430	16.951	472.915	4.667	8.845.345	21.618	8.866.962
Stocuri	<i>mii lei</i>	2012	3.570.655	495.285		134.371	3.570.655	629.656	4.200.310
	<i>mii lei</i>	2013	4.001.053	540.283	9.204	110.329	4.010.257	650.612	4.660.870
	<i>mii lei</i>	2014	3.393.950	589.291	17.278	41.667	3.411.228	630.958	4.042.185
	<i>mii lei</i>	2015	3.387.225	554.049	13.670	29.131	3.400.895	583.180	3.984.075
	<i>mii lei</i>	2016	2.917.623	515.690	38.598	17.386	2.956.221	533.076	3.489.297
Creanțe	<i>mii lei</i>	2012	12.865.259	3.514.218		2.467.722	12.865.259	5.981.940	18.847.199
	<i>mii lei</i>	2013	11.593.162	3.058.442	105.317	2.503.079	11.698.479	5.561.521	17.259.999
	<i>mii lei</i>	2014	11.217.475	3.087.982	292.873	441.998	11.510.348	3.529.980	15.040.328
	<i>mii lei</i>	2015	9.433.544	3.551.059	314.192	420.848	9.747.736	3.971.907	13.719.644
	<i>mii lei</i>	2016	10.530.165	3.784.472	494.733	225.122	11.024.898	4.009.594	15.034.491
Casa și conturi la bănci	<i>mii lei</i>	2012	3.265.978	126.726		682.202	3.265.978	808.928	4.074.906
	<i>mii lei</i>	2013	3.090.733	170.681	25.693	699.286	3.116.426	869.967	3.986.392
	<i>mii lei</i>	2014	4.710.653	96.738	33.097	41.133	4.743.750	137.871	4.881.620
	<i>mii lei</i>	2015	8.189.381	113.672	271.526	27.071	8.460.907	140.743	8.601.650
	<i>mii lei</i>	2016	8.989.681	227.283	113.928	61.010	9.103.609	288.293	9.391.902
Total active imobilizate	<i>mii lei</i>	2012	109.404.826	7.528.689		8.069.841	109.404.826	15.598.530	125.003.355
	<i>mii lei</i>	2013	103.993.464	6.275.427	395.257	8.572.194	104.388.721	14.847.621	119.236.342
	<i>mii lei</i>	2014	106.292.449	5.337.642	909.750	1.124.732	107.202.199	6.462.374	113.664.573
	<i>mii lei</i>	2015	104.963.932	5.093.295	1.535.220	837.137	106.499.152	5.930.432	112.429.584
	<i>mii lei</i>	2016	101.453.509	5.000.259	1.093.061	533.158	102.546.570	5.533.417	108.079.987
Cheltuieli în avans	<i>mii lei</i>	2012	265.672	4.214		40.566	265.672	44.780	310.452
	<i>mii lei</i>	2013	222.397	9.050	404	7.529	222.801	16.579	239.380
	<i>mii lei</i>	2014	269.198	1.496	12.543	33.061	281.741	34.557	316.299
	<i>mii lei</i>	2015	330.542	1.557	33.431	33.340	363.973	34.897	398.870
	<i>mii lei</i>	2016	300.775	1.625	19.837	32.386	320.612	34.011	354.622
TOTAL ACTIVE = Active imobilizate + Active circulante + Cheltuieli în avans	<i>mii lei</i>	2012	134.159.468	11.694.796		11.396.871	134.159.468	23.091.667	157.251.135
	<i>mii lei</i>	2013	128.580.647	10.056.196	566.629	11.894.838	129.147.276	21.951.034	151.098.309
	<i>mii lei</i>	2014	132.318.278	9.116.085	1.851.436	1.687.602	134.169.714	10.803.687	144.973.402
	<i>mii lei</i>	2015	132.171.828	9.315.915	2.509.699	1.352.209	134.681.527	10.668.124	145.349.651
	<i>mii lei</i>	2016	132.564.184	9.546.279	3.821.419	873.729	136.385.603	10.420.008	146.805.611
Datorii totale	<i>mii lei</i>	2012	34.214.865	12.469.744		2.727.470	34.214.865	15.197.214	49.412.078
	<i>mii lei</i>	2013	28.065.994	12.345.459	41.727	3.105.351	28.107.721	15.450.810	43.558.531
	<i>mii lei</i>	2014	23.003.837	13.007.858	364.954	2.610.595	23.368.791	15.618.453	38.987.244
	<i>mii lei</i>	2015	21.765.594	10.648.822	391.185	2.450.665	22.156.779	13.099.487	35.256.266
	<i>mii lei</i>	2016	21.023.781	11.767.118	424.894	2.011.960	21.448.675	13.779.078	35.227.753
Datorii sumele ce trebuie plătite într-o perioadă mai mare de 1 an	<i>mii lei</i>	2012	11.694.990	950.152		383.836	11.694.990	1.333.988	13.028.978
	<i>mii lei</i>	2013	10.466.949	1.217.327	7.706	300.323	10.474.655	1.517.650	11.992.305
	<i>mii lei</i>	2014	8.628.723	1.346.169	2.107	85.911	8.630.830	1.432.080	10.062.909
	<i>mii lei</i>	2015	6.802.923	2.970.475	74	40.658	6.802.997	3.011.133	9.814.129
	<i>mii lei</i>	2016	5.841.556	3.054.850	3.762	56.922	5.845.318	3.111.772	8.957.091
Datorii sumele ce trebuie plătite într-o perioadă de până la 1 an	<i>mii lei</i>	2012	22.519.875	11.519.592		2.343.633	22.519.875	13.863.225	36.383.100
	<i>mii lei</i>	2013	17.599.045	11.128.132	34.021	2.805.028	17.633.066	13.933.160	31.566.226
	<i>mii lei</i>	2014	14.375.115	11.661.689	362.847	2.524.675	14.379.962	14.186.364	28.924.326
	<i>mii lei</i>	2015	14.962.671	7.677.981	326.525	2.410.007	15.289.196	10.087.988	25.377.185
	<i>mii lei</i>	2016	15.182.224	8.712.268	370.623	1.955.037	15.552.847	10.667.305	26.220.153
Plăți restante	<i>mii lei</i>	2012	7.392.447	8.659.415		515.997	7.392.447	9.175.412	16.567.859
	<i>mii lei</i>	2013	5.299.812	10.374.865	9.963	1.075.255	5.309.775	11.450.120	16.759.895
	<i>mii lei</i>	2014	2.867.024	10.496.892	248.797	1.630.215	3.115.821	12.127.107	15.242.927
	<i>mii lei</i>	2015	2.822.913	7.617.719	260.293	1.758.791	3.083.206	9.376.510	12.459.716
	<i>mii lei</i>	2016	3.237.053	8.638.450	259.913	1.671.983	3.496.966	10.310.433	13.807.399
Nr efectiv de personal	<i>nr. pers</i>	2012	202.025	21.629		18.063	202.025	39.692	241.717
	<i>nr. pers</i>	2013	199.364	12.977	1.139	17.440	200.503	30.417	230.920
	<i>nr. pers</i>	2014	192.742	11.333	2.516	4.204	195.258	15.537	210.795
	<i>nr. pers</i>	2015	186.232	8.564	2.619	3.148	188.851	11.712	200.563
	<i>nr. pers</i>	2016	182.870	7.849	3.599	1.499	186.469	9.348	195.817

În scopul stabilirii unor date comparative privind evoluția indicatorilor economico-financiari în perioada 2012-2016 indicatorii economico-financiari au fost grupați în funcție de ÎPS care au date comparative pe întreaga perioadă, respectiv au existat în activitatea de monitorizare pe parcursul ultimilor 5 ani, după cum urmează:

- ✓ **223 ÎPS active** la 31.12.2016 au fost grupate în **187 ÎPS active** care au existat în activitatea de monitorizare și au date comparative pe ultimii 5 ani și **36 ÎPS active** care nu au date comparative pe ultimii 5 ani datorită intrării în activitatea de monitorizare urmare identificării acestora ulterior datei de 31.12.2012 sau datorită ieșirii din activitate de monitorizare datorită radierii acestora de la Oficiul Național al Registrului Comerțului sau a privatizării acestora;
- ✓ **64 ÎPS inactive** la 31.12.2016 au fost grupate în **29 ÎPS inactive** care au existat în activitatea de monitorizare și au date comparative pe ultimii 5 ani și **35 ÎPS inactive** care nu au date comparative pe ultimii 5 ani datorită intrării în activitatea de monitorizare urmare identificării acestora ulterior datei de 31.12.2012 sau datorită ieșirii din activitate de monitorizare datorită radierii acestora de la Oficiul Național al Registrului Comerțului sau a privatizării acestora.

A. Rezultatele înregistrate în anul 2016 de ÎPS active

1. Prezentarea evoluției unor indicatori economico-financiari pentru toate ÎPS active

Prezentare grafică:

Evoluția principalilor indicatori economico-financiari înregistrați de ÎPS active în perioada 2012-2016

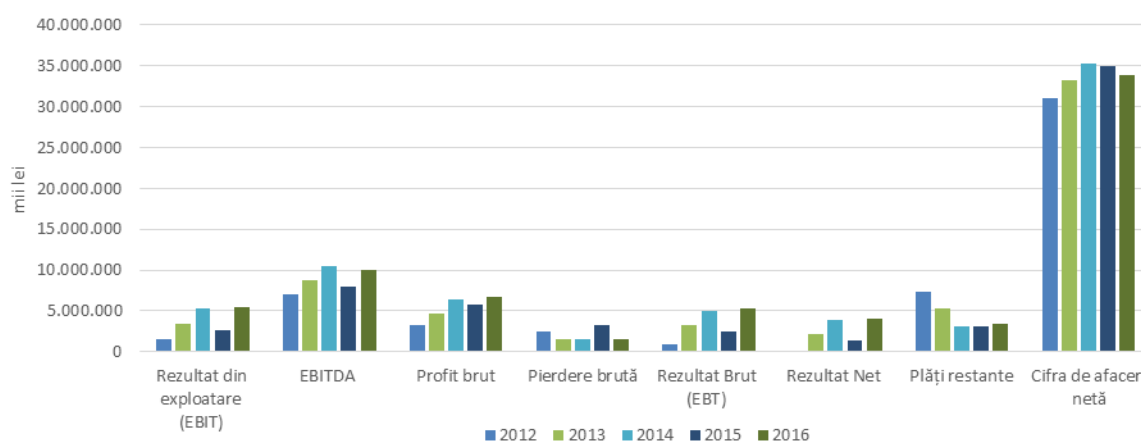

Sursa: calcule proprii MFP pe baza situațiilor financiare anuale / raportărilor contabile anuale ale ÎPS

În anul 2016, comparativ cu nivelul anului 2015, pentru cele 223 ÎPS active se observă modificări la principalii indicatori, astfel:

- ✓ **rezultatul brut din exploatare** a crescut pentru un număr de 123 ÎPS cu suma de 3.438.306 mii lei, a scăzut pentru un număr de 81 ÎPS cu suma de 716.664 mii lei și a avut aceeași valoare un număr de 19 ÎPS;
- ✓ **EBITDA** a crescut pentru un număr de 139 ÎPS cu suma de 3.328.110 mii lei, a scăzut pentru un număr de 76 ÎPS cu suma de 1.255.142 mii lei și a avut aceeași valoare un număr de 8 ÎPS;
- ✓ **profitul brut** a crescut pentru un număr de 90 ÎPS cu suma de 1.594.034 mii lei, a scăzut pentru un număr de 66 ÎPS cu suma de 640.902 mii lei și a avut aceeași valoare un număr de 67 ÎPS;
- ✓ **pierdere brută** a crescut pentru un număr de 28 ÎPS cu suma de 162.854 mii lei, a scăzut pentru un număr de 50 ÎPS cu suma de 1.943.123 mii lei și a avut aceeași valoare un număr de 145 ÎPS;
- ✓ **rezultatul brut** a crescut pentru un număr de 123 ÎPS cu suma de 3.537.157 mii lei, a scăzut pentru un număr de 78 ÎPS cu suma de 803.757 mii lei și a avut aceeași valoare un număr de 22 ÎPS;
- ✓ **rezultatul net** a crescut pentru un număr de 120 ÎPS cu suma de 3.363.896 mii lei, a scăzut pentru un număr de 72 ÎPS cu suma de 727.044 mii lei și a avut aceeași valoare un număr de 31 ÎPS;
- ✓ **plățile restante** au crescut pentru un număr de 51 ÎPS cu suma de 625.798 mii lei, au scăzut pentru un număr de 37 ÎPS cu suma de 212.038 mii lei și au avut aceeași valoare un număr de 135 ÎPS;
- ✓ **cifra de afaceri netă** a crescut pentru un număr de 125 ÎPS cu suma de 1.326.253 mii lei, a scăzut pentru un număr de 81 ÎPS cu suma de 2.352.373 mii lei și a avut aceeași valoare un număr de 17 ÎPS.

Astfel, se observă o îmbunătățire în anul 2016, față de anul 2015, a evoluției indicatorilor economico-financiari, ceea ce demonstrează că activitățile manageriale desfășurate în anul 2016 au condus la o creștere în performanța generală a ÎPS active și că măsurile structurale pentru îmbunătățirea poziției financiare și pentru creșterea eficienței în exploatarea ÎPS active, respectiv restructurarea, reorganizarea, privatizarea precum și măsuri privind intrarea în insolvență, lichidare sau faliment, au condus la rezultatul scontat.

O contribuție semnificativă la modificarea valorii indicatorilor rezultat din exploatare (EBIT), EBITDA, profit brut, pierdere brută, rezultat brut(EBT), rezultat net, plăți restante, cifra de afaceri netă în anul 2016 față de anul precedent au avut-o următoarele ÎPS:

Creșterea rezultatului din exploatare EBIT la: Societatea Complexul Energetic Hunedoara S.A. cu suma de 809.381 mii lei; Societatea Complexul Energetic Oltenia S.A. cu suma de 780.016 mii lei; Societatea de Producere a Energiei Electrice în Hidrocentrale "Hidroelectrica" S.A. cu suma de 412.839 mii lei;

Creșterea EBITDA la: Societatea Complexul Energetic Hunedoara S.A. cu suma de 867.388 mii lei; Societatea Complexul Energetic Oltenia S.A. cu suma de 778.636 mii lei; Compania Națională de Căi Ferate "CFR" SA cu suma de 431.533 mii lei;

Creșterea profitului brut la: Societatea de Producere a Energiei Electrice în Hidrocentrale "Hidroelectrica" S.A.. cu suma de 427.695 mii lei; Compania Națională de Căi Ferate "CFR" SA cu suma de 417.351 mii lei; Societatea Națională de Transport Gaze Naturale Transgaz SA cu suma de 106.874 mii lei;

Scăderea pierderii brute la: Societatea Complexul Energetic Oltenia S.A. cu suma de 821.040 mii lei; Societatea Complexul Energetic Hunedoara S.A. cu suma de 803.260 mii lei; Compania Națională Poșta Română cu suma de 29.405 mii lei;

Creșterea rezultatului brut la: Societatea Complexul Energetic Oltenia S.A. cu suma de 821.040 mii lei; Societatea Complexul Energetic Hunedoara S.A. cu suma de 803.260 mii lei; Societatea de Producere a Energiei Electrice în Hidrocentrale "Hidroelectrica" S.A. cu suma de 427.695 mii lei;

Creșterea rezultatului net la: Societatea Complexul Energetic Oltenia S.A. cu suma de 821.040 mii lei; Societatea Complexul Energetic Hunedoara S.A. cu suma de 803.260 mii lei; Compania Națională de Căi Ferate "CFR" S.A. cu suma de 391.445 mii lei;

Creșterea plăților restante la: Societatea Complexul Energetic Hunedoara S.A. cu suma de 385.719 mii lei; Societatea Națională de Transport Feroviar de Marfă "CFR - Marfă" SA. cu suma de 89.210 mii lei; Romaero SA cu suma de 52.254 mii lei;

Scăderea cifrei de afaceri nete la: Societatea Națională de Gaze Naturale " Romgaz " SA .cu suma de 640.816 mii lei; Societatea Complexul Energetic Oltenia S.A. cu suma de 414.818 mii lei; Compania Națională de Transport al Energiei Electrice "Transelectrica" S.A. cu suma de 261.702 mii lei.

2. Prezentarea evoluției unor indicatori economico-financiari înregistrați de 187 de ÎPS active existente în activitatea de monitorizare și care au date comparative pe toată perioada 2012-2016

Prezentare grafică:

Evoluția principalilor indicatori economico-financiari ai celor **187 de ÎPS active** existente în acțiunea de monitorizare pe toată perioada 2012-2016

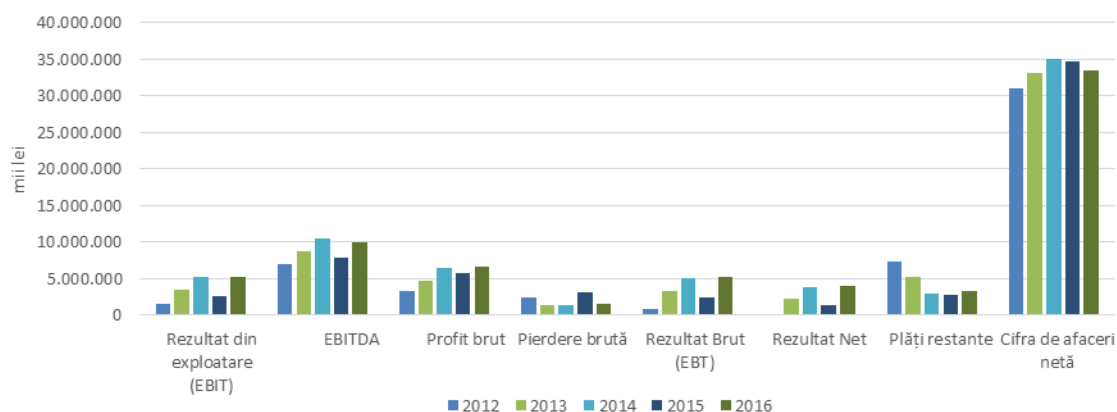

Sursa: calcule proprii MFP pe baza situațiilor financiare anuale / raportărilor contabile anuale ale ÎPS

Prezentare grafică:

Evoluția indicatorului cifră de afaceri netă raportat la venituri totale pentru aceleași 187 ÎPS active în perioada 2012-2016

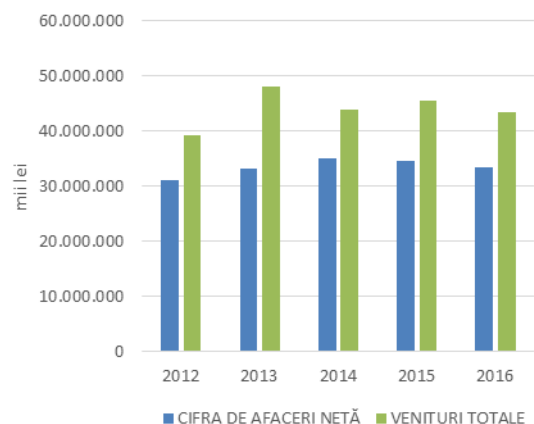

Sursa: calcule proprii MFP

Prezentare grafică:

Evoluția indicatorului plăți restante raportat la indicatorul datorii totale pentru aceleași 187 ÎPS active în perioada 2012-2016

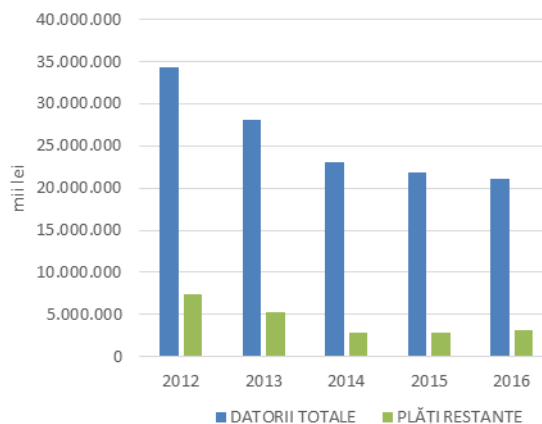

Sursa: calcule proprii MFP

În anul 2016, comparativ cu nivelul anului 2015, pentru cele 187 ÎPS active existente în activitatea de monitorizare și care au date comparative pe toată perioada 2012-2016, se observă modificări la principalii indicatori, astfel:

- ✓ **rezultatul brut din exploatare** a crescut pentru un număr de 105 ÎPS cu suma de 3.341.487 mii lei, a scăzut pentru un număr de 68 ÎPS cu suma de 701.873 mii lei și a avut aceeași valoare pentru un număr de 14 ÎPS;
- ✓ **EBITDA** a crescut pentru un număr de 120 ÎPS cu suma de 3.253.927 mii lei, a scăzut pentru un număr de 64 ÎPS cu suma de 1.164.361 mii lei și a avut aceeași valoare pentru un număr de 3 ÎPS;
- ✓ **profitul brut** a crescut pentru un număr de 79 ÎPS cu suma de 1.552.768 mii lei, a scăzut pentru un număr de 56 ÎPS cu suma de 576.901 mii lei și a avut aceeași valoare pentru un număr de 52 ÎPS;
- ✓ **pierdere brută** a crescut pentru un număr de 20 ÎPS cu suma de 159.356 mii lei, a scăzut pentru un număr de 39 ÎPS cu suma de 1.890.451 mii lei și a avut aceeași valoare pentru un număr de 128 ÎPS;
- ✓ **rezultatul brut** a crescut pentru un număr de 105 ÎPS cu suma de 3.443.219 mii lei, a scăzut pentru un număr de 68 ÎPS cu suma de 736.257 mii lei și a avut aceeași valoare pentru un număr de 14 ÎPS;
- ✓ **rezultatul net** a crescut pentru un număr de 100 ÎPS cu suma de 3.268.156 mii lei, a scăzut pentru un număr de 61 ÎPS cu suma de 667.273 mii lei și a avut aceeași valoare pentru un număr de 26 ÎPS;
- ✓ **plățile restante** au crescut pentru un număr de 42 ÎPS cu suma de 621.369 mii lei, au scăzut pentru un număr de 31 ÎPS cu suma de 207.229 mii lei și au avut aceeași valoare pentru un număr de 114 ÎPS;
- ✓ **cifra de afaceri netă** a crescut pentru un număr de 112 ÎPS cu suma de 1.215.994 mii lei, a scăzut pentru un număr de 70 ÎPS cu suma de 2.345.278 mii lei și a avut aceeași valoare pentru un număr de 5 ÎPS.

După cum se poate observa în tabelul nr. 8 și în graficele de mai sus rezultatele înregistrate de aceleași 187 ÎPS active cu date comparabile, existente în perioada 2012-2016 și cuprinse în acțiunea de monitorizare, indică:

- ✓ O creștere constantă în perioada 2012-2014 a indicatorilor economico-financiar EBITDA, rezultat din exploatare, profit brut, rezultat net, indicatori care în anul 2015 au înregistrat scăderi, urmate apoi în anul 2016 de creșteri;
- ✓ O scădere constantă pe întreaga perioadă analizată a datoriilor totale și a numărului efectiv de personal.

O contribuție semnificativă la modificarea valorii indicatorilor rezultat din exploatare (EBIT), EBITDA, profit brut, pierdere brută, rezultat brut (EBT), rezultat net, plăți restante, cifra de afaceri netă în anul 2016 față de anul precedent au avut-o următoarele ÎPS:

Creșterea rezultatului din exploatare EBIT la: Societatea Complexul Energetic Hunedoara S.A. cu suma de 809.381 mii lei; Societatea Complexul Energetic Oltenia S.A. cu suma de 780.016 mii lei; Societatea de Producere a Energiei Electrice în Hidrocentrale "Hidroelectrică" S.A. cu suma de 412.839 mii lei;

Creșterea EBITDA la: Societatea Complexul Energetic Hunedoara S.A. cu suma de 867.388 mii lei; Societatea Complexul Energetic Oltenia S.A. cu suma de 778.636 mii lei; Compania Națională de Căi Ferate "CFR" SA cu suma de 431.533 mii lei;

Creșterea profitului brut la: Societatea de Producere a Energiei Electrice în Hidrocentrale "Hidroelectrica" S.A.. cu suma de 427.695 mii lei; Compania Națională de Căi Ferate "CFR" SA cu suma de 417.351 mii lei; Societatea Națională de Transport Gaze Naturale Transgaz SA cu suma de 106.874 mii lei;

Scăderea pierderii brute la: Societatea Complexul Energetic Oltenia S.A. cu suma de 821.040 mii lei; Societatea Complexul Energetic Hunedoara S.A. cu suma de 803.260 mii lei; Compania Națională Poșta Română cu suma de 29.405 mii lei;

Creșterea rezultatului brut la: Societatea Complexul Energetic Oltenia S.A. cu suma de 821.040 mii lei; Societatea Complexul Energetic Hunedoara S.A. cu suma de 803.260 mii lei; Societatea de Producere a Energiei Electrice în Hidrocentrale "Hidroelectrica" S.A. cu suma de 427.695 mii lei;

Creșterea rezultatului net la: Societatea Complexul Energetic Oltenia S.A. cu suma de 821.040 mii lei; Societatea Complexul Energetic Hunedoara S.A. cu suma de 803.260 mii lei; Compania Națională de Căi Ferate "CFR" SA cu suma de 391.445 mii lei;

Creșterea plăților restante la: Societatea Complexul Energetic Hunedoara S.A. cu suma de 385.719 mii lei; Societatea Națională de Transport Feroviar de Marfă "CFR - Marfă" SA. cu suma de 89.210 mii lei; Romaero S.A. cu suma de 52.254 mii lei;

Scăderea cifrei de afaceri nete la: Societatea Națională de Gaze Naturale " Romgaz " S.A. cu suma de 640.816 mii lei; Societatea Complexul Energetic Oltenia S.A. cu suma de 414.818 mii lei; Compania Națională de Transport al Energiei Electrice "Transelectrica" S.A. cu suma de 261.702 mii lei.

Indicatori de performanță realizați de ÎPS active în decursul perioadei 2012-2016 se prezintă după cum urmează:

Indicatori economico - financiari	Formula utilizată	U.M.	Total general ÎPS monitorizate în perioada 2012-2016 și care există în activitatea de monitorizare la 31.12.2016					DIFERENȚĂ 2016 - 2015
			2012	2013	2014	2015	2016	
Anul			1	2	3	4	5	6
Număr efectiv de ÎP		nr. ÎP	187	194	218	220	223	3
Rentabilitate								
Marja operațională (EBIT margin)	EBIT / Cifra de afaceri	%	3,90%	8,77%	12,48%	5,03%	15,91%	10,88%
Marja operațională (EBITDA margin)	EBITDA / Cifra de afaceri	%	18,17%	22,23%	25,67%	18,37%	29,63%	11,26%
EBITDA în capitaluri proprii	EBITDA / Capitaluri proprii	%	10,91%	12,57%	15,37%	11,22%	14,44%	3,22%
Rata rentabilității capitalului 1	Profit net / Capitaluri proprii	%	4,19%	5,46%	8,00%	7,07%	7,97%	0,90%
Rata rentabilității capitalului 2	Rezultat net / Capitaluri proprii	%	0,14%	3,19%	5,27%	1,06%	5,79%	4,73%
Rentabilitatea capitalului angajat	Profit brut din exploatare / (Datorii pe termen lung + Capital propriu)	%	5,14%	6,38%	8,80%	7,67%	8,94%	1,27%
Rata profitului brut	Profit brut/Venituri totale	%	7,15%	9,07%	12,58%	10,72%	15,29%	4,57%
Rata profitului brut în total vânzări 1	Profitul brut / Cifra de afaceri	%	8,86%	12,57%	16,19%	14,41%	19,92%	5,51%
Rata rezultatului brut în total vânzări 2	Rezultat brut / Cifra de afaceri	%	2,17%	8,55%	11,63%	4,59%	15,51%	10,92%
Lichiditate								
Lichiditatea curentă	Active circulante/Datorii pe termen scurt	%	96,58%	138,21%	176,14%	179,82%	205,30%	25,48%
Lichiditatea imediată	(Active circulante-Stocuri)/Datorii curente	%	83,99%	118,55%	154,15%	158,42%	186,29%	27,87%
Risc								
Rata de acoperire a dobânzii	EBIT/Cheltuiala cu dobânda	%	N/A	797,00%	1194,01%	658,30%	2715,63%	2057,33%
Gradul de îndatorare	Datorii totale / Active totale	%	29,42%	22,46%	20,31%	19,51%	15,73%	-3,78%
Activitate (gestiune)								
Viteza rotație immobilizărilor	Cifra de afaceri / Active immobilizate	%	34,90%	36,93%	36,68%	36,60%	33,06%	-3,55%
Viteza rotație active totale	Cifra de afaceri / Active totale	%	27,69%	29,28%	28,04%	27,68%	24,85%	-2,83%

Prezentare grafică:

Evoluția indicatorilor de **rentabilitate** ai ÎPS în perioada 2012-2016

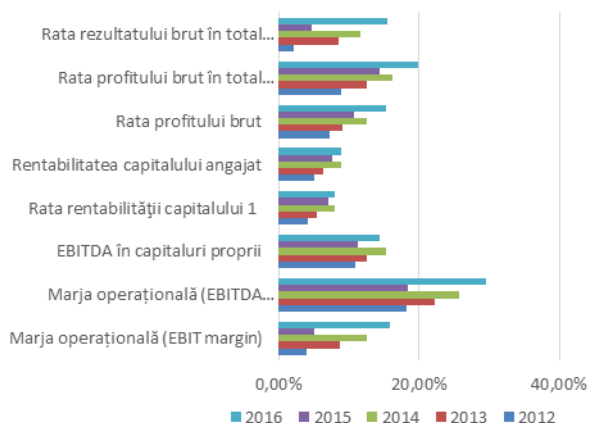

Sursa: calcule proprii MFP pe baza situațiilor financiare anuale / raportărilor contabile anuale ale ÎPS

Prezentare grafică:

Evoluția indicatorilor de **lichiditate, risc și gestiune** ai ÎPS în perioada 2012-2016

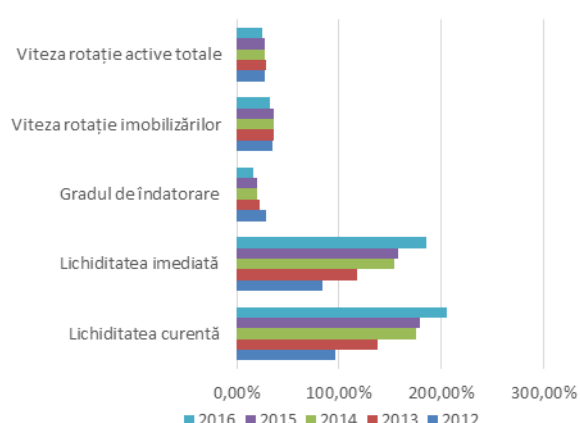

Sursa: calcule proprii MFP pe baza situațiilor financiare anuale / raportărilor contabile anuale ale ÎPS

Deși în perioada 2012-2014 indicatorii de rentabilitate ai ÎPS au avut un trend crescător, în anul 2015 raportat la anul 2014 scăderea indicatorilor economico-financiarilor cifră de afaceri netă, capital propriu, rezultat brut și rezultat net au condus la o scădere a indicatorilor de rentabilitate ai ÎPS iar în anul 2016 raportat la anul 2015, indicatorii de rentabilitate au avut din nou un trend crescător.

Se observă o creștere a indicatorilor de lichiditate datorită creșterii activelor circulante și a reducerii datoriilor curente. De asemenea, se observă o scădere a gradului de îndatorare în anul 2016 față de anul 2015, datorită scăderii activelor totale și a datoriilor totale.

Creșterea valorii indicatorilor economico-financiarilor în anul 2016 comparativ cu anul 2015 conduc la concluzia desfășurării unei activități profitabile în cadrul ÎPS active în anul 2016.

B. Rezultatele înregistrate de ÎPS inactive

În decursul perioadei 2012-2016 o parte din ÎPS s-au aflat sau au intrat sub incidența prevederilor Legii nr. 85/2014 devenind din punct de vedere al monitorizării ÎPS inactive. Indicatorii economico-financiarilor realizați de aceste ÎPS se prezintă după cum urmează:

1. Prezentarea evoluției unor indicatori economico-financiarilor înregistrați de toate ÎPS inactive

Prezentare grafică:

Evoluția principalilor indicatori economico-financiarilor înregistrați de ÎPS inactive în perioada 2012-2016

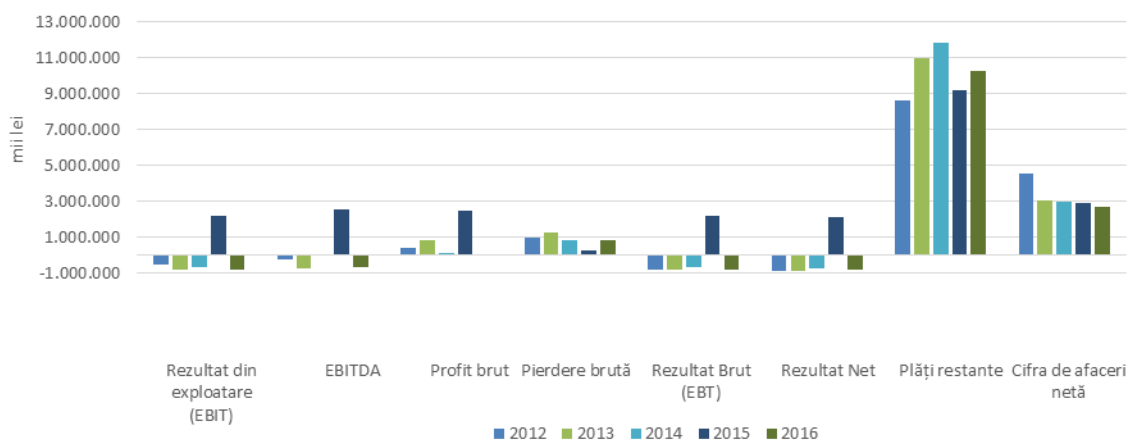

Sursa: calcule proprii MFP pe baza situațiilor financiare anuale / raportărilor contabile anuale ale ÎPS

Din cele 76 ÎPS inactive în anul 2015, 12 ÎPS au fost privatizate/radiate în anul 2016, fiind scoase din monitorizare.

Acestea au înregistrat în anul 2015, următoarele valori: rezultatul brut din exploatare 5.672 mii lei, EBITDA 9.534 mii lei, profitului brut 10.468 mii lei, pierdere brută 5.626 mii lei, rezultatul brut 4.842 mii lei, rezultatul net 3.515 mii lei, plățile restante 152.967 mii lei, cifra de afaceri netă 95.790 mii lei.

În anul 2016, comparativ cu nivelul anului 2015, pentru celelalte 64 ÎPS inactive se observă modificări la principalii indicatori, astfel:

- ✓ **rezultatul brut din exploatare** a crescut pentru un număr de 24 ÎPS cu suma de 117.810 mii lei, a scăzut pentru un număr de 36 ÎPS cu suma de 3.153.183 mii lei și a avut aceeași valoare pentru un număr de 4 ÎPS;
- ✓ **EBITDA** a crescut pentru un număr de 22 ÎPS cu suma de 82.018 mii lei, a scăzut pentru un număr de 37 ÎPS cu suma de 3.253.606 mii lei și a avut aceeași valoare pentru un număr de 5 ÎPS;
- ✓ **profitul brut** a crescut pentru un număr de 4 ÎPS cu suma de 1.642 mii lei, a scăzut pentru un număr de 15 ÎPS cu suma de 2.404.835 mii lei și a avut aceeași valoare pentru un număr de 45 ÎPS;
- ✓ **pierdere brută** a crescut pentru un număr de 28 ÎPS cu suma de 749.990 mii lei, a scăzut pentru un număr de 22 ÎPS cu suma de 117.178 mii lei și a avut aceeași valoare pentru un număr de 14 ÎPS;
- ✓ **rezultatul brut** a crescut pentru un număr de 24 ÎPS cu suma de 118.820 mii lei, a scăzut pentru un număr de 36 ÎPS cu suma de 3.154.825 mii lei și a avut aceeași valoare pentru un număr de 4 ÎPS;
- ✓ **rezultatul net** a crescut pentru un număr de 24 ÎPS cu suma de 118.743 mii lei, a scăzut pentru un număr de 35 ÎPS cu suma de 3.093.566 mii lei și a avut aceeași valoare pentru un număr de 5 ÎPS;
- ✓ **plățile restante** au crescut pentru un număr de 26 ÎPS cu suma de 1.761.004 mii lei, au scăzut pentru un număr de 19 ÎPS cu suma de 674.114 mii lei și au avut aceeași valoare pentru un număr de 19 ÎPS;
- ✓ **cifra de afaceri netă** a crescut pentru un număr de 18 ÎPS cu suma de 49.655 mii lei, a scăzut pentru un număr de 25 ÎPS cu suma de 242.508 mii lei și a avut aceeași valoare pentru un număr de 21 ÎPS.

Astfel, se observă că în anul 2016, față de anul 2015, la ÎPS inactive rezultatul din exploatare, rezultatul brut și rezultatul net au înregistrat scădere, majoritatea indicatorilor economico-financiari înregistrând un trend negativ.

O contribuție semnificativă la modificarea valorii indicatorilor rezultat din exploatare (EBIT), EBITDA, profit brut, pierdere brută, rezultat brut(EBT), rezultat net, plăți restante, cifra de afaceri netă în anul 2016 față de anul precedent au avut-o următoarele ÎPS:

Scăderea rezultatului din exploatare EBIT la: Oltchim S.A. cu suma de 2.297.260 mii lei; Compania Națională a Huilei S.A. cu suma de 555.145 mii lei; Electrocentrale București" S.A. cu suma de 114.381 mii lei;

Scăderea EBITDA la: Oltchim S.A. cu suma de 2.394.119 mii lei; Compania Națională a Huilei S.A. cu suma de 555.145 mii lei; Electrocentrale București" S.A. cu suma de 131.783 mii lei;

Scăderea profitului brut la: Oltchim S.A. cu suma de 2.294.974 mii lei; Electrocentrale București" S.A. cu suma de 104.465 mii lei; Ferom SA cu suma de 1.697 mii lei;

Creșterea pierderii brute la: Compania Națională a Huilei S.A. cu suma de 555.157 mii lei; Băneasa S.A. cu suma de 76.989 mii lei; Societatea Comercială de Producere a Energiei Electrice și Termice "Termoelectrica SA cu suma de 59.229 mii lei;

Scăderea rezultatului brut la: Oltchim S.A. cu suma de 2.294.974 mii lei; Compania Națională a Huilei S.A. cu suma de 555.157 mii lei; Electrocentrale București" S.A. cu suma de 104.465 mii lei;

Scăderea rezultatului net la: Oltchim S.A. cu suma de 2.268.076 mii lei; Compania Națională a Huilei S.A. cu suma de 555.157 mii lei; Băneasa SA. cu suma de 76.989 mii lei;

Creșterea plăților restante la: Electrocentrale București S.A. cu suma de 927.757 mii lei; Compania Națională a Huilei S.A. cu suma de 549.807 mii lei; Electrocentrale Galați SA cu suma de 12.156 mii lei;

Scăderea cifrei de afaceri nete la: Regia Autonomă Pentru Activități Nucleare RA .cu suma de 164.339 mii lei; Societatea de Servicii Hidroenergetice Hidroserv S.A. cu suma de 52.736 mii lei; Societatea Întreținere și Reparații Locomotive și Utilaje CFR IRLU SA cu suma de 17.530 mii lei.

Modificarea indicatorilor economico-financiari ai ÎPS inactive la finele anului 2016 față de anul 2015 se datorează în principal următoarelor acțiuni:

- ✓ Intrarea unui număr de șase ÎPS active în anul 2015, în categoria ÎPS inactive în anul 2016;

- ✓ Trecerea Societății de Producere a Energiei Electrice în Hidrocentrale "HIDROELECTRICA" S.A, inactivă în anul 2015, în categoria ÎPS active în anul 2016.
- ✓ Rezultatul brut s-a diminuat foarte mult în anul 2016 comparativ cu anul 2015, având în vedere că în anul 2015 pentru OLTCHIM SA s-a aprobat planul de reorganizare care prevede anularea datoriilor în sumă de 2.371.000 mii lei. Anularea de datorii **reprezintă venit** scriptic al perioadei, care influențează rezultatul înregistrat.

2. Prezentarea evoluției unor indicatori economico-financiar înregistrați de aceleași 29 de ÎPS inactivе existente în activitatea de monitorizare și care au date comparative pe toată perioada 2012-2016

Prezentare grafică:

Evoluția principalilor indicatori economico-financiar ai celor **29 de ÎPS inactivе** existente în acțiunea de monitorizare pe toată perioada 2012-2016

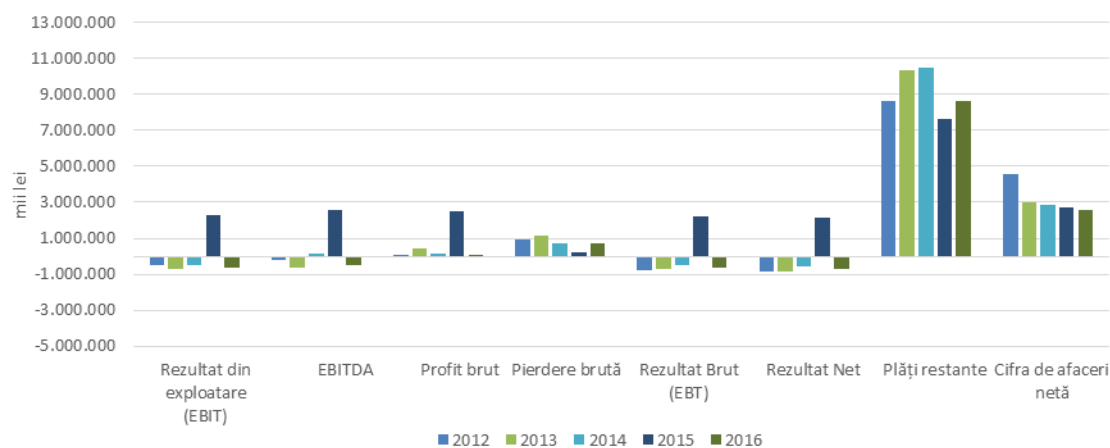

Sursa: calcule proprii MFP pe baza situațiilor financiare anuale / raportărilor contabile anuale ale ÎPS

Prezentare grafică:

Evoluția indicatorului cifră de afaceri netă raportat la veniturile totale pentru **aceleași 29 ÎPS inactivе** în perioada 2012-2016

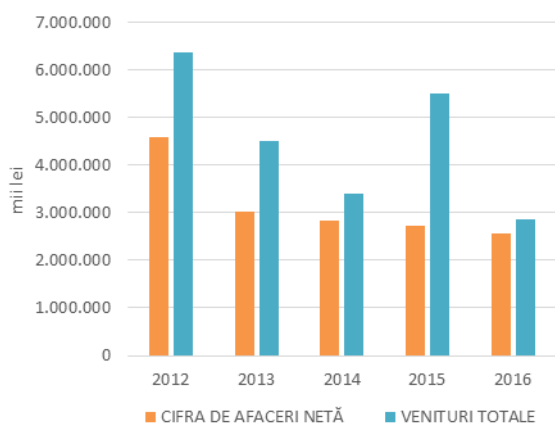

Sursa: calcule proprii MFP

Prezentare grafică:

Evoluția indicatorului plăți restante raportat la indicatorul datorii totale pentru **aceleași 29 ÎPS inactivе** în perioada 2012-2016

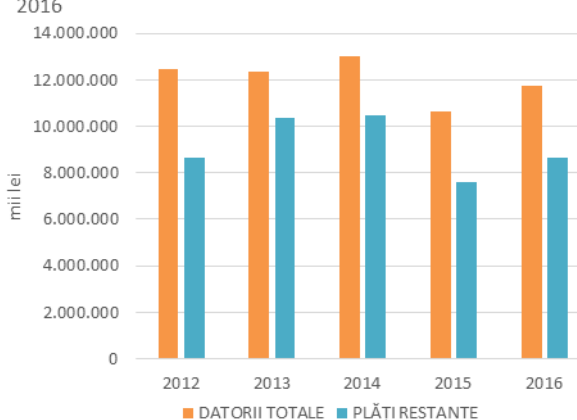

Sursa: calcule proprii MFP

După cum se poate observa în tabelul nr. 8 și în graficele prezentate mai sus rezultatele înregistrate de aceleași 29 de ÎPS inactivе, existente în perioada 2012-2016 și cuprinse în acțiunea de monitorizare, indică:

- ✓ o scădere a indicatorilor economico-financiar rezultat brut, rezultat net;
- ✓ o creștere a datoriilor totale și a plăților restante în anul 2016 față de anul precedent.

În anul 2016, comparativ cu nivelul anului 2015, pentru cele 29 ÎPS inactivе, cu date comparabile, existente în perioada 2012-2016 și cuprinse în acțiunea de monitorizare, se observă modificări la principalii indicatori, astfel:

- ✓ **rezultatul brut din exploatare** a crescut pentru un număr de 12 ÎPS cu suma de 110.212 mii lei, a scăzut pentru un număr de 14 ÎPS cu suma de 3.022.057 mii lei și a avut aceeași valoare un număr de 3 ÎPS;

- ✓ **EBITDA** a crescut pentru un număr de 10 ÎPS cu suma de 74.464 mii lei, a scăzut pentru un număr de 15 ÎPS cu suma de 3.129.757 mii lei și a avut aceeași valoare pentru un număr de 4 ÎPS;
- ✓ **profitul brut** a crescut pentru un număr de 2 ÎPS cu suma de 32 mii lei, a scăzut pentru un număr de 5 ÎPS cu suma de 2.400.388 mii lei și a avut aceeași valoare pentru un număr de 22 ÎPS;
- ✓ **pierdere brută** a crescut pentru un număr de 11 ÎPS cu suma de 628.417 mii lei, a scăzut pentru un număr de 11 ÎPS cu suma de 110.989 mii lei și a avut aceeași valoare pentru un număr de 7 ÎPS;
- ✓ **rezultatul brut** a crescut pentru un număr de 12 ÎPS cu suma de 111.020 mii lei, a scăzut pentru un număr de 14 ÎPS cu suma de 3.028.805 mii lei și a avut aceeași valoare pentru un număr de 3 ÎPS;
- ✓ **rezultatul net** a crescut pentru un număr de 12 ÎPS cu suma de 110.942 mii lei, a scăzut pentru un număr de 13 ÎPS cu suma de 2.967.862 mii lei și a avut aceeași valoare pentru un număr de 4 ÎPS;
- ✓ **plățile restante** au crescut pentru un număr de 10 ÎPS cu suma de 1.499.286 mii lei, au scăzut pentru un număr de 9 ÎPS cu suma de 478.555 mii lei și au avut aceeași valoare pentru un număr de 10 ÎPS;
- ✓ **cifra de afaceri netă** a crescut pentru un număr de 10 ÎPS cu suma de 48.759 mii lei, a scăzut pentru un număr de 9 ÎPS cu suma de 185.672 mii lei și a avut aceeași valoare pentru un număr de 10 ÎPS.

Astfel, se observă că în anul 2016, față de anul 2015, la ÎPS inactive cu date comparabile, existente în perioada 2012-2016 și cuprinse în acțiunea de monitorizare, rezultatul din exploatare, rezultatul brut și rezultatul net au înregistrat scădere, majoritatea indicatorilor economico-financiari înregistrând un trend negativ.

O contribuție semnificativă la modificarea valorii indicatorilor rezultat din exploatare (EBIT), EBITDA, profit brut, pierdere brută, rezultat brut (EBT), rezultat net, plăți restante, cifra de afaceri netă în anul 2016 față de anul precedent au avut-o următoarele ÎPS:

Scăderea rezultatului din exploatare EBIT la: Oltchim S.A. cu suma de 2.297.260 mii lei; Compania Națională a Huilei S.A. cu suma de 555.145 mii lei; Electrocentrale București" S.A. cu suma de 114.381 mii lei;

Scăderea EBITDA la: Oltchim S.A. cu suma de 2.394.119 mii lei; Compania Națională a Huilei S.A. cu suma de 555.145 mii lei; Electrocentrale București" S.A. cu suma de 131.783 mii lei;

Scăderea profitului brut la: Oltchim S.A. cu suma de 2.294.974 mii lei; Electrocentrale București" S.A. cu suma de 104.465 mii lei; Societatea Întreținere și Reparații Locomotive și Utilaje CFR IRLU S.A. cu suma de 446 mii lei;

Creșterea pierderii brute la: Compania Națională a Huilei S.A. cu suma de 555.157 mii lei; Societatea Comercială de Producere a Energiei Electrice și Termice "Termoelectrica" S.A. cu suma de 59.229 mii lei; Societatea Întreținere și Reparații Locomotive și Utilaje CFR IRLU S.A. cu suma de 5.726 mii lei;

Scăderea rezultatului brut la: Oltchim S.A. cu suma de 2.294.974 mii lei; Compania Națională a Huilei S.A. cu suma de 555.157 mii lei; Electrocentrale București" S.A. cu suma de 104.465 mii lei;

Scăderea rezultatului net la: Oltchim S.A. cu suma de 2.268.076 mii lei; Compania Națională a Huilei S.A. cu suma de 555.157 mii lei; Electrocentrale București S.A. cu suma de 70.774 mii lei;

Creșterea plăților restante la: Electrocentrale București S.A. cu suma de 927.757 mii lei; Compania Națională a Huilei S.A. cu suma de 549.807 mii lei; Electrocentrale Galați S.A. cu suma de 12.156 mii lei;

Scăderea cifrei de afaceri nete la: Regia Autonomă Pentru Activități Nucleare RA cu suma de 164.339 mii lei; Societatea Întreținere și Reparații Locomotive și Utilaje CFR IRLU S.A. cu suma de 17.530 mii lei; Unitatea de Execuție Foraje Motru S.A. cu suma de 1.477 mii lei.

5.2 – Situația principalilor indicatori economico-financiari ai întreprinderilor publice de stat active grupați pe sectoare de activitate în funcție de cifra de afaceri netă

TABEL nr. 9 – Situația unor indicatori economico-financiari realizați de cele **223 de ÎPS active** la 31.12.2016, pe întreaga perioadă 2012-2016, grupate pe principalele activități desfășurate de acestea și ordonate descrescător după cifra de afaceri netă

Nr Crt	Activități în care se încadrează ÎP active conform diviziunii principale a clasificării activităților din economia națională	Anul	Nr ÎPS	Cifra de afaceri netă	Număr efectiv de personal	Rezultat din exploatare (EBIT)	EBITDA	Rezultat Brut (EBT)	Total active	Capitaluri proprii	Datorii totale	Plăși restante										
													1	2	4	5	6	9	4	5	6	7
													nr.	mii lei	nr. pers.	mii lei	mii lei	mii lei	mii lei	mii lei	mii lei	mii lei
1	Producția și furnizarea de energie electrică și termică, gaze, apă caldă și aer condiționat	2012	7	9.459.521	33.091	-34.810	2.291.382	-153.392	46.234.224	32.715.447	11.512.823	1.281.182										
		2013	8	11.097.855	36.951	1.421.017	3.872.549	1.475.420	47.726.621	35.076.582	10.143.694	236.326										
		2014	10	11.542.043	36.210	827.184	3.288.436	683.718	45.939.379	33.727.018	9.537.158	729.460										
		2015	10	11.655.745	32.083	-721.520	1.851.725	-922.663	44.370.560	31.731.624	8.472.355	884.436										
		2016	10	10.934.343	29.601	1.193.400	3.548.322	996.326	43.544.740	30.734.782	8.109.859	1.280.067										
2	Transporturi terestre și transporturi prin conducte	2012	5	4.839.179	34.156	-973.376	203.374	-1.006.797	13.031.330	3.175.186	4.698.125	2.390.188										
		2013	5	4.929.113	33.419	-109.123	644.047	-264.582	13.138.157	4.743.497	2.975.620	1.113.913										
		2014	5	5.517.502	30.508	746.304	1.457.366	717.809	14.277.983	5.531.600	2.252.110	599.269										
		2015	5	5.185.022	29.800	549.204	1.310.281	554.940	14.900.962	6.118.098	1.976.248	703.708										
		2016	6	5.344.526	29.747	630.215	1.422.930	657.000	15.497.647	6.382.441	1.942.625	730.874										
3	Depozitare și activități auxiliare pentru transporturi	2012	14	3.136.202	30.139	801.393	1.240.526	318.735	20.271.733	7.611.987	4.906.083	1.584.888										
		2013	14	3.136.106	29.897	331.401	658.398	263.756	17.814.536	4.867.501	3.785.832	1.126.311										
		2014	14	3.274.929	29.404	321.895	750.052	292.522	21.204.140	7.028.318	2.611.670	386.527										
		2015	15	3.477.041	29.001	532.357	875.155	543.074	22.008.120	7.798.644	2.218.109	143.129										
		2016	14	3.478.618	30.396	902.516	1.281.105	942.256	22.706.075	8.282.886	2.003.527	81.582										
4	Extracția petrolului brut și a gazelor naturale	2012	1	3.842.983	5.922	1.432.488	2.126.626	1.528.834	11.044.441	9.981.984	815.407	0										
		2013	1	3.894.267	6.473	1.180.692	1.963.124	1.300.643	10.477.168	9.292.774	1.135.715	0										
		2014	1	4.493.341	6.344	1.753.846	2.578.072	1.788.329	11.170.867	9.712.019	1.123.473	0										
		2015	1	4.052.684	6.356	1.454.085	2.218.000	1.468.837	11.055.593	9.692.223	1.026.384	0										
		2016	1	3.411.868	6.246	1.277.146	1.615.079	1.280.696	11.343.876	9.676.161	1.298.313	0										
5	Silvicultură și exploatare forestieră	2012	23	1.308.393	18.431	81.834	126.167	76.907	3.443.456	1.302.196	350.714	0										
		2013	23	1.452.131	17.799	93.531	164.005	92.757	3.598.188	1.314.557	314.193	0										
		2014	23	1.531.211	16.845	134.953	183.230	134.413	3.730.500	1.305.575	352.562	0										
		2015	23	1.603.458	16.647	189.118	244.259	189.727	1.822.457	812.279	325.225	0										
		2016	23	1.708.183	16.567	255.496	317.216	255.029	1.879.006	934.367	347.595	22										
6	Administrație publică și apărare; asigurări sociale din sistemul public	2012	1	1.064.953	6.036	273.149	292.377	222.617	18.831.535	570.728	6.102.655	246.810										
		2013	1	1.092.963	6.035	381.933	412.829	330.386	14.503.514	912.719	3.740.746	592.857										
		2014	1	1.109.988	6.045	552.692	591.760	523.295	14.962.063	1.273.586	2.255.065	140.544										
		2015	1	1.172.129	6.185	482.112	528.385	472.014	15.328.579	1.630.495	1.886.328	71.865										
		2016	1	1.272.181	6.253	339.517	378.478	338.569	14.519.090	2.031.839	1.505.391	53.493										
7	Activități de poștă și de curier	2012	1	1.205.532	31.678	-61.435	484	-52.061	1.012.540	339.934	649.266	46.193										
		2013	1	1.152.970	26.294	-34.947	20.144	-29.434	1.019.751	203.082	778.104	250.978										
		2014	1	1.125.503	26.784	40.614	77.502	37.541	915.556	136.573	692.532	82.352										
		2015	1	1.078.671	26.278	-25.807	6.455	-29.405	843.348	45.593	645.627	100.878										
		2016	1	1.104.499	25.720	22.586	53.627	17.200	927.311	125.121	675.007	77.819										
8	Transporturi aeriene	2012	1	1.048.340	2.110	-249.008	-118.614	-230.618	1.421.743	1.043.407	299.124	167										
		2013	1	1.085.210	2.112	-138.823	-18.475	-130.168	1.400.598	1.032.924	272.658	118										
		2014	1	1.138.714	1.986	-129.307	-9.279	-110.161	1.304.996	962.975	250.770	18										
		2015	1	1.136.739	1.980	-39.303	86.142	-27.427	1.398.848	1.062.248	228.782	0										
		2016	1	1.073.269	1.883	-63.579	58.445	-46.967	1.338.262	1.015.745	216.838	0										
9	Cercetare-dezvoltare	2012	48	860.145	7.262	2.951	145.235	4.188	3.924.734	989.187	383.344	62.694										
		2013	51	789.567	8.248	-842	152.272	757	4.326.956	1.161.054	368.887	73.266										
		2014	53	842.411	7.875	549	168.002	2.457	3.900.551	1.290.667	362.945	73.835										
		2015	54	930.757	8.138	5.881	167.340	4.891	4.722.072	1.326.708	422.498	93.180										
		2016	57	996.407	9.110	11.080	225.347	10.687	5.468.961	1.578.276	474.484	110.350										
10	Activități de jocuri de noroc și pariuri	2012	1	1.002.016	2.726	114.902	184.649	61.473	673.781	508.860	162.468	0										
		2013	1	1.066.623	2.687	202.700	268.124	148.333	649.799	545.554	84.162	0										
		2014	1	826.821	2.708	120.307	175.218	126.246	851.627	655.657	187.616	0										
		2015	1	756.602	2.612	35.365	82.376	38.272	607.099	447.370	135.876	0										
		2016	1	821.234	2.579	97.773	136.845	98.292	593.400	455.861	109.991	0										
11	Alte activități	2012	85	3.251.382	30.474	186.574	568.466	93.105	14.269.951	6.074.437	4.334.855	1.780.325										
		2013	88	3.453.579	30.588	98.835	545.715	66.020	14.491.987	6.241.354	4.508.110	1.916.006										
		2014	108	3.817.189	30.549	903.354	1.278.724	759.854	15.912.054	9.382.867	3.742.890	1.103.815										
		2015	108	3.875.281	29.771	209.689	600.045	231.580	17.623.888	9.110.407	4.819.346	1.086.010										
		2016	108	3.752.882	28.367	726.674	1.005.736	708.150	18.567.236	8.326.222	4.765.046	1.162.759										
TOTAL GENERAL		2012	187	31.018.646	202.025	1.574.662	7.060.672	862.990	134.159.468	64.313.352	34.214.865	7.392.447										
		2013	194	33.150.385	200.503	3.426.376	8.682.732	3.253.889	129.147.276	65.391.599	28.107.722	5.309.775										
		2014	218	35.219.651	195.258	5.272.391	10.539.084	4.956.023	134.169.715	71.006.857	23.368.791	3.115.821										
		2015	220	34.924.130	188.851	2.671.182	7.970.164	2.523.839	134.681.527	69.775.688	22.156.779	3.083.206										
		2016	223	33.898.010	186.469	5.392.824	10.043.132	5.257.239	136.385.603	69.543.703	21.448.675	3.496.966										

Prezentare grafică:

Ponderea realizării indicatorului cifră de afaceri netă în total general realizat de toate ÎPS active în funcție de principalele activități desfășurate de ÎPS în anul 2016

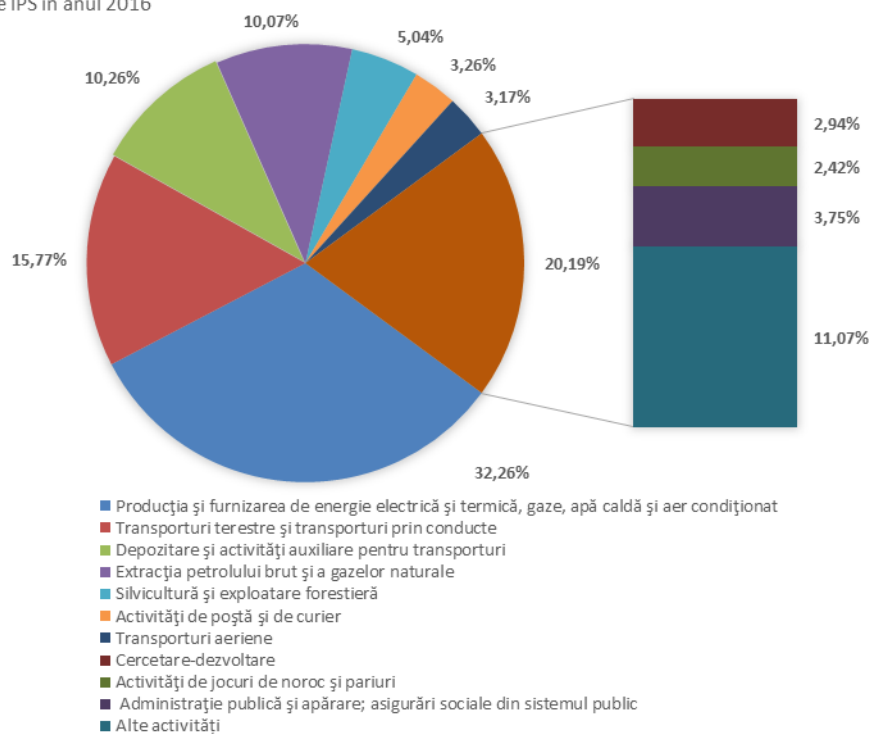

Sursa: calcule proprii MFP pe baza situațiilor financiare anuale / raportărilor contabile anuale ale ÎPS

Prezentare grafică:

Evoluția indicatorului cifră de afaceri netă înregistrată de ÎPS pe principalele activități desfășurate comparativ în perioada 2012-2016

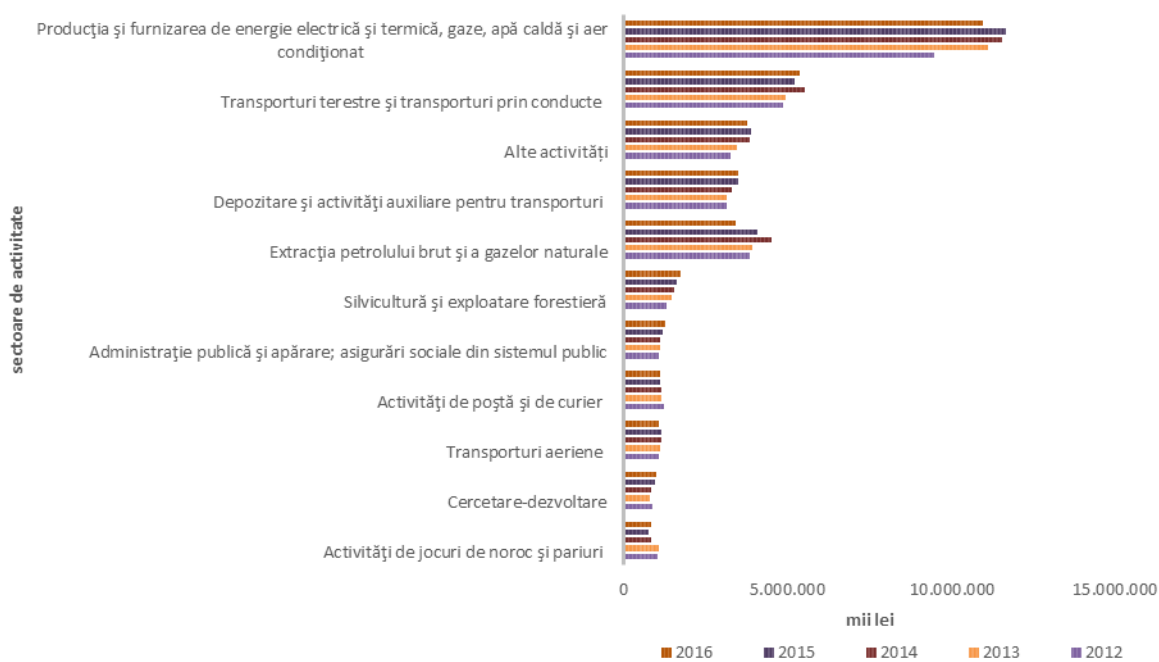

Sursa: calcule proprii MFP pe baza situațiilor financiare anuale / raportărilor contabile anuale ale ÎPS

La gruparea ÎPL pe domenii de activitate s-a avut în vedere legislația privind clasificarea activităților din economia națională – CAEN și indicatorul economico-financiar cifră de afaceri netă realizată de ÎPL, care reprezintă un indicator important în măsurarea activității unei firme.

Urmare acestei clasificări pe diviziuni se poate observa că ponderea cea mai mare a indicatorului cifră de afaceri netă în totalul cifrei de afaceri nete realizată de cele 223 ÎPS active, este deținută de ÎPS care desfășoară „*activități de producție și furnizare de energie electrică și termică, gaze, apă caldă și aer condiționat*”. La această diviziune, se observă că, în anul 2016 față de anul 2015, valoarea indicatorul economico-financiar cifră de afaceri netă înregistrează o creștere datorită, în special, ieșirii din insolvență la finele lunii iunie 2016 a Societății de Producere a Energiei Electrice în Hidrocentrale "HIDROELECTRICA" S.A..

O pondere însemnată în totalul cifrei de afaceri nete realizată de cele 223 ÎPS active este deținută de ÎPS care își desfășoară activitatea în diviziunea „*transporturi terestre și transporturi prin conducte*” pentru care indicatorii EBIT, EBITDA, EBT înregistrează un trend pozitiv în anul 2016 comparativ cu anul 2015.

În diviziunea „*extracția petrolului brut și a gazelor naturale*”, care ocupă locul trei în acest clasament, activează doar o singură ÎPS și anume Societatea Națională de Gaze Naturale "ROMGAZ" S.A., care în anul 2016 a înregistrat un profit net în sumă de 1.024.579 mii lei în scădere față de anul 2015 cu suma de 169.705 mii lei.

5.3 – Evoluția plăților restante înregistrate de întreprinderile publice de stat

TABEL nr. 10 – Situația plăților restante înregistrate de ÎPS în perioada 2012-2016

Stare	Nr ÎPS	Total plăți restante	Plăți restante Bugetul General Consolidat	Plăți restante alți creditori
	1	2=3+4	3	4
	nr.	mii lei	mii lei	mii lei
TOTAL 2016, din care:	287	13.807.399	9.734.617	4.072.782
Activi	223	3.496.966	1.964.829	1.532.137
Inactivi	64	10.310.433	7.769.788	2.540.645
TOTAL 2015, din care:	296	12.459.716	8.174.207	4.285.507
Activi	231	3.674.365	1.624.122	2.050.244
Inactivi	65	8.785.351	6.550.085	2.235.263
TOTAL 2014, din care:	299	15.242.927	7.972.307	7.270.620
Activi	232	3.513.334	1.595.327	1.918.007
Inactivi	67	11.729.593	6.376.980	5.352.613
TOTAL 2013, din care:	247	16.759.895	8.687.695	8.072.200
Activi	228	6.811.195	2.838.333	3.972.862
Inactivi	19	9.948.700	5.849.362	4.099.338
TOTAL 2012, din care:	244	16.567.859	8.503.824	8.064.034
Activi	231	13.698.560	8.333.429	5.365.130
Inactivi	13	2.869.299	170.395	2.698.904

TABEL nr. 11 – Total plăți restante înregistrate de primele 10 ÎPS active în total general plăți restante înregistrate de ÎPS active

	Anul	TOTAL Plăți restante	Plăți restante Bugetul General Consolidat	Plăți restante alți creditori			
					1=2+3	2	3
					mii lei	mii lei	mii lei
Total primele zece ÎPS care înregistrează plăți restante în anul 2016	2012	3.165.950	1.263.703	1.902.246			
	2013	2.262.659	595.836	1.666.823			
	2014	1.879.019	845.346	1.033.673			
	2015	2.383.375	1.149.796	1.233.578			
	2016	2.844.604	1.518.933	1.325.671			
Total general plăți restante înregistrate de 223 ÎPS active în anul 2016	2016	3.496.966	1.964.829	1.532.137			
Pondere primele zece ÎPS care înregistrează plăți restante în total general operatori activi	2016	81,34%	77,31%	86,52%			

Prezentare grafică:

Structura plăților restante înregistrate de ÎPS active și inactive în perioada 2012-2016

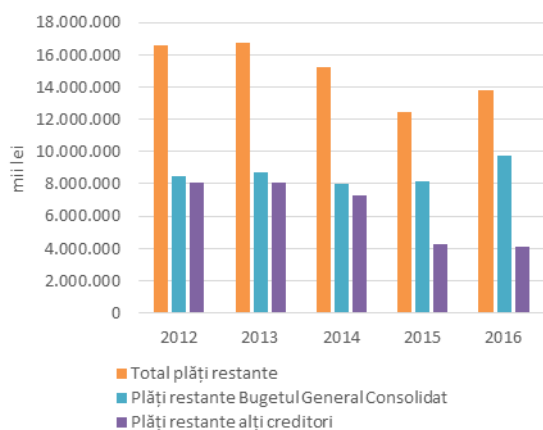

Sursa: calcule proprii MFP

Prezentare grafică:

Ponderea primelor zece ÎPS active care înregistrează plăți restante în total general plăți restante înregistrate de toate ÎPS active și inactive la 31.12.2016

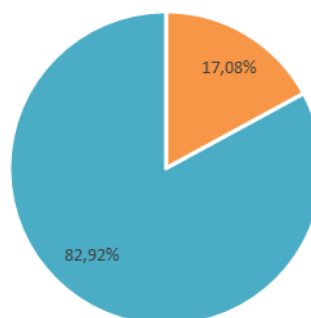

■ Primele zece ÎPS active care înregistrează plăți restante la 31.12.2016
 ■ Restul ÎPS active și inactive care înregistrează plăți restante la 31.12.2016

Sursa: calcule proprii MFP

Prezentare grafică:

Structura plăților restante înregistrate de ÎPS active în perioada 2012-2016

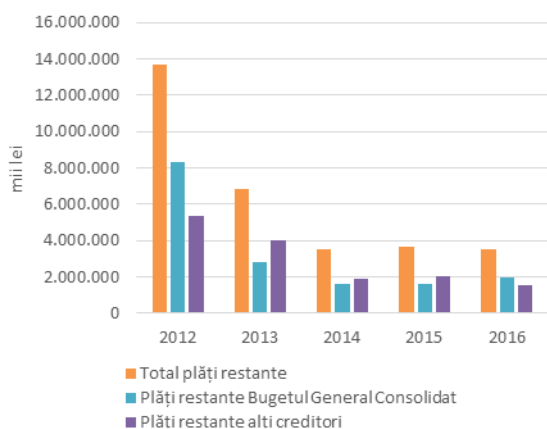

Sursa: calcule proprii MFP

Prezentare grafică:

Ponderea primelor zece ÎPS active care înregistrează plăți restante în total general plăți restante înregistrate de toate ÎPS active la 31.12.2016

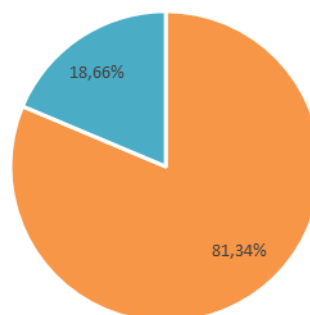

■ Primele zece ÎPS active care înregistrează plăți restante la 31.12.2016
 ■ Restul ÎPS active care înregistrează plăți restante la 31.12.2016

Sursa: calcule proprii MFP

Se constată că plățile restante înregistrate de ÎPS active au scăzut la finele anului 2016 cu suma de 177.399 mii lei față de nivelul înregistrat la finele anului 2015, iar la ÎPS inactive acestea au crescut cu suma de 1.525.082 mii lei față de nivelul înregistrat la finalul anului 2015. Astfel, întreprinderile publice din România urmăresc

implementarea treptată a Directivei Uniunii Europene (7/2011/EU) din 16 februarie 2011, privind combaterea întâzierii în efectuarea plăților în tranzacțiile comerciale.

Totalul plăților restante înregistrate de ÎPS active și inactive monitorizate în perioada 2012-2015 are un trend descrescător, iar în anul 2016 înregistrează o **creștere** în sumă de **1.347.683** mii lei față de nivelul înregistrat la finalul anului 2015.

TABEL nr. 12 – Primele zece întreprinderi publice **active** care înregistrează plăți restante în anul 2016

Nr. crt.	Denumire întreprindere publică	Diviziune CAEN	Anul	TOTAL Plăți restante	Plăți restante Bugetul General Consolidat	Plăți restante alți creditori
				1=2+3 mii lei	2 mii lei	3 mii lei
1	SOCIETATEA COMPLEXUL ENERGETIC HUNEDOARA S.A.	Producția de energie electrică	2012	134.213	0	134.213
			2013	197.507	134.588	62.919
			2014	372.538	293.482	79.056
			2015	662.827	532.033	130.795
			2016	1.048.546	824.569	223.977
2	SOCIETATEA NAȚIONALĂ DE TRANSPORT FEROVIIAR DE MARFĂ "CFR - MARFĂ" SA	Transporturi de marfă pe calea ferată	2012	1.572.262	876.919	695.343
			2013	160.736	0	160.736
			2014	198.679	0	198.679
			2015	490.279	0	490.279
			2016	579.489	0	579.489
3	UZINA MECANICĂ ORĂȘTIE SA	Fabricarea armamentului și muniției	2012	252.240	11.146	241.094
			2013	262.424	11.998	250.426
			2014	270.302	12.514	257.788
			2015	277.728	12.934	264.793
			2016	282.782	13.324	269.458
4	ROMAERO SA	Fabricarea de aeronave și nave spațiale	2012	93.592	93.483	108
			2013	131.371	126.533	4.838
			2014	168.598	163.413	5.185
			2015	187.904	187.904	0
			2016	240.158	240.158	0
5	ELECTROCENTRALE CONSTANȚA S.A.	Producția de energie electrică	2012	N/A	N/A	N/A
			2013	N/A	N/A	N/A
			2014	205.000	185.973	19.027
			2015	216.295	197.576	18.719
			2016	213.862	207.527	6.335
6	SOCIETATEA NAȚIONALĂ DE TRANSPORT FEROVIIAR DE CĂLĂTORI - CFR - CĂLĂTORI SA	Transporturi interurbane de călători pe calea ferată	2012	762.283	0	762.283
			2013	914.447	0	914.447
			2014	369.487	0	369.487
			2015	208.412	0	208.412
			2016	149.951	0	149.951
7	AVIOANE CRAIOVA SA	Fabricarea de aeronave și nave spațiale	2012	77.944	71.213	6.731
			2013	90.791	85.194	5.597
			2014	102.993	95.974	7.019
			2015	113.780	108.187	5.593
			2016	117.949	112.281	5.668
8	COMPANIA NAȚIONALĂ POȘTA ROMÂNĂ SA	Activități poștale desfășurate sub obligativitatea serviciului universal	2012	46.193	0	46.193
			2013	250.978	0	250.978
			2014	82.352	0	82.352
			2015	100.878	0	100.878
			2016	77.819	0	77.819
9	SOCIETATEA "UZINA MECANICĂ SADU" SA FILIALA A COMPANIEI NAȚIONALE "ROMARM" S.A.	Fabricarea armamentului și muniției	2012	168.807	162.503	6.304
			2013	189.446	182.723	6.723
			2014	53.687	48.444	5.243
			2015	63.575	59.640	3.934
			2016	67.957	64.427	3.530
10	COMPANIA NAȚIONALĂ ROMARM S.A. FILIALA SOCIETATEA METROM S.A.	Fabricarea armamentului și muniției	2012	58.416	48.439	9.977
			2013	64.959	54.800	10.159
			2014	55.383	45.546	9.837
			2015	61.697	51.522	10.175
			2016	66.091	56.647	9.444

Se poate observa că **primele zece** întreprinderi publice de stat care înregistrează plăți restante la finalul anului 2016 activează cu precădere în domeniile transporturi, industria de apărare și producția și furnizarea de energie electrică și termică. Primele zece ÎPS **active** care înregistrează plăți restante la finalul anului 2016 în sumă totală de **2.844.604** mii lei ce reprezintă **81,34 %** din totalul general al plăților restante înregistrat de toate ÎPS active.

În clasamentul primelor 10 ÎPS care înregistrează plăți restante se constată o:

- ✓ **creștere a plăților restante** în anul 2016 față de 2015 la Societatea Complexul Energetic Hunedoara S.A., Societatea Națională de Transport Feroviar de Marfă – „CFR – Marfă” S.A., Uzina Mecanică Orăștie S.A., ROMAERO S.A., Avioane Craiova S.A., Societatea "Uzina Mecanică Sadu" SA Filiala a Companiei Naționale "ROMARM" S.A. și Societatea METROM S.A.. Filiala Companiei Naționale ROMARM S.A. .
- ✓ **scădere a plăților restante** în anul 2016 față de 2015 la Electrocentrale Constanța S.A., Societatea Națională de Transport Feroviar de Călători – “CFR – Călători” SA și Compania Națională Poșta Română S.A..

Printre cauzele înregistrării de plăți restante de către primele 10 ÎPS amintim următoarele:

- ✓ Costurile mari ale cărbunelui extras din unitățile miniere proprii ca urmare a condițiilor de exploatare la mare adâncime și a mecanizării reduse coroborat cu prețul mic de vânzare al energiei electrice în piața concurențială;
- ✓ Neaplicarea prevederilor legislației în vigoare privind reducerea plăților restante aferente bugetului de stat prin conversia în acțiuni a acestora. În lipsa acestei înlesniri ÎPS se află în imposibilitatea de a controla plățile restante aferente datoriei la fondul de risc gestionat de Ministerul Finanțelor Publice (principal și accesorii);
- ✓ Întârzieri la plată pentru energia termică livrată coroborat cu achitarea în avans a facturilor pentru materia primă utilizată în producerea energiei termice;
- ✓ Neîncasarea creanțelor la termenul scadent de la companii de stat;
- ✓ Nefinalizarea acțiunilor demarate pentru valorificarea unor active, atât prin dare în plată cât și prin vânzare, potrivit prevederilor legale;
- ✓ Lipsei contractelor.

Măsuri pentru reducerea plăților restante

Plățile restante ale ÎPS, care au fost active în anul 2016 și monitorizate de Ministerul Finanțelor Publice au scăzut până la finele anului 2016, față de finele anului 2015 cu 4,83 %, de la 3,67 mld lei la 3,50 mld lei.

În anul 2016 a fost aprobat MEMORANDUMUL cu tema: „*Măsuri ce trebuie avute în vedere la elaborarea bugetelor de venituri și cheltuieli pe anul 2016 ale operatorilor economici cărora li se aplică prevederile Ordonanței Guvernului nr. 26/2013 privind întărirea disciplinei financiare la nivelul unor operatori economici la care statul sau unitățile administrativ-teritoriale sunt acționari unici ori majoritari sau dețin direct ori indirect o participație majoritară*”, care prevede, pentru operatorii economici la care statul este acționar unic sau majoritar, reducerea plăților restante, astfel încât la finele anului 2016 acestea să fie reduse cu minimum 15% față de cele programate la 31.12.2015, iar pentru ministerele de resort, ca reducerea/eliminarea plăților restante pe total minister să respecte procentul de 15% mai sus menționat.

Cu toate acestea, plățile restante înregistrate de întreprinderile publice din administrația publică centrală la 31.12.2016, nu au atins ținta convenită de reducere aprobată prin Bugetele de Venituri și Cheltuieli pentru anul 2016.

5.4 – Evoluția personalului și a cheltuielilor cu personalul la întreprinderile publice de stat

TABEL nr. 13 – Situația numărului de personal și a cheltuielilor cu personalul 2012-2016

Anul	Nr. ÎPS	Număr efectiv de personal	Cheltuieli de natură salarială	Salarii de bază	Media cheltuielilor anuale de natură salarială pe persoană	Câștig mediu brut lunar pe persoană	Câștig mediu net lunar pe persoană*							
								1	2	3	4	5=3/2*1000	6=5/12	7
								nr.	nr. pers.	mii lei	mii lei	lei/pers.	lei/pers.	lei/pers.
TOTAL 2016, din care:	287	195.817	8.934.046	5.540.469	45.662	3.805	2.669							
ACTIV	223	186.469	8.559.704	5.313.398	45.921	3.827	2.684							
INACTIV	64	9.348	374.342	227.071	40.448	3.371	2.364							
TOTAL 2015, din care:	296	200.563	8.645.655	5.412.926	43.107	3.592	2.520							
ACTIV	231	190.540	8.142.181	5.120.460	42.732	3.561	2.498							
INACTIV	65	10.023	503.474	292.466	50.232	4.186	2.936							
TOTAL 2014, din care:	299	210.795	8.468.853	5.168.149	40.176	3.348	2.348							
ACTIV	232	199.576	7.914.381	4.868.483	39.656	3.305	2.318							
INACTIV	67	11.219	554.472	299.666	49.423	4.119	2.889							
TOTAL 2013, din care:	247	230.920	8.845.096	5.355.023	38.304	3.192	2.239							
ACTIV	228	225.046	8.576.171	5.193.530	38.109	3.176	2.227							
INACTIV	19	5.874	268.925	161.493	45.782	3.815	2.676							
TOTAL 2012, din care:	244	241.717	8.588.281	5.223.958	35.530	2.961	2.077							
ACTIV	231	237.470	8.420.852	5.118.759	35.461	2.955	2.073							
INACTIV	13	4.247	167.429	105.199	39.423	3.285	2.304							
Coefficient creștere 2016 raportat la 2015		97,55	103,34	102,36	105,93	105,93	105,93							

* Notă: $7=(6-6*16,5/100)-((6-6*16,5/100)*16/100)$

Prezentare grafică:

Evoluția cheltuielilor de natură salarială în perioada 2012-2016

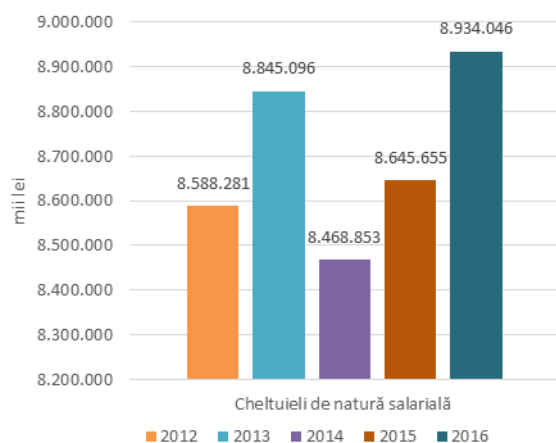

Sursa: calcule proprii MFP

Prezentare grafică:

Evoluția câștigului mediu brut lunar pe persoană în perioada 2012-2016

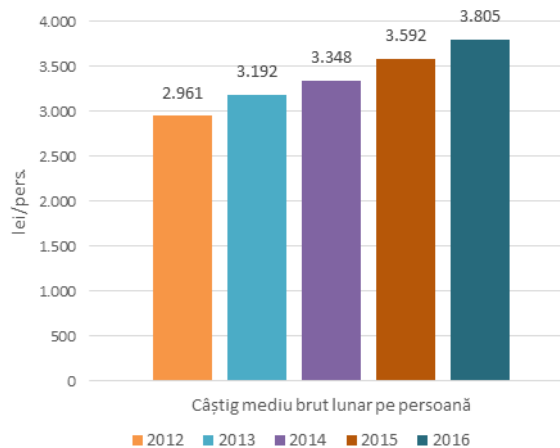

Sursa: calcule proprii MFP

Numărul de personal angajat în întreprinderile publice de stat pe parcursul anilor 2012–2016 înregistrează un trend descrescător. În încercarea de a menține sub control cheltuielile precum și plățile restante, întreprinderile publice și-au redus numărul de personal în anul 2016 față de anul 2015 cu 4.746 de persoane.

Cheltuielile de natură salarială totale au înregistrat în anul 2016 o creștere cu 3,34%, respectiv cu suma de 288.391 mii lei față de anul 2015 ca urmare în principal a creșterilor din sectorul transporturi, respectiv a Companiei Naționale de Căi Ferate "CFR" S.A. cu suma de 107.787 mii lei și a Societății Naționale de Transport Feroviar de Călători CFR Calatori SA. cu suma de 71.510 mii lei.

De asemenea, se observă o creștere cu 5,93% a câștigului mediu brut pe persoană în ÎPS și implicit a câștigului mediu net pe persoană. La ÎPS active creșterea câștigului mediu brut pe persoană a fost de 7,46 %.

Comparativ cu anul 2015, în anul 2016 câștigul mediu brut pe persoană la ÎPS active este mai mare față de cel existent la ÎPS inactive, urmare revenirii la sfârșitul anului 2016 la starea activă a Societății de Producere a Energiei Electrice în Hidrocentrale "HIDROELECTRICA" S.A., societate din domeniu pentru care drepturile salariale sunt peste media câștigului mediu brut pe persoană practicat în cadrul ÎPS.

Cele mai mari reduceri în anul 2016 ale sumelor destinate cheltuielilor de natură salarială s-au înregistrat la ÎPS din subordinea următoarelor autorități publice tutelare:

- ✓ Ministerul Energiei, în sumă de 249.675 mii lei;
- ✓ Ministerul Comunicațiilor și pentru Societatea Informațională, în sumă de 6.017 mii lei;
- ✓ Ministerul Agriculturii și Dezvoltării Rurale, în sumă de 703 mii lei.

Cele mai mari creșteri în anul 2016 ale sumelor destinate cheltuielilor de natură salarială s-au înregistrat la ÎPS din subordinea următoarelor autorități publice tutelare:

- ✓ Ministerul Transporturilor în sumă de 319.751 mii lei;
- ✓ Ministerul Mediului, Apelor și Pădurilor în sumă de 112.412 mii lei;
- ✓ Ministerul Educației Naționale și Cercetării Științifice, în sumă de 80.438 mii lei;
- ✓ Ministerul Economiei, Comerțului și Relațiilor cu Mediul de Afaceri, în sumă de 35.296 mii lei;
- ✓ Secretariatul General al Guvernului, în sumă de 13.850 mii lei.

În ceea ce privește numărul de personal, acesta s-a redus în anul 2016 față de anul 2015 cu un număr de 4.746 de persoane, urmare acțiunilor de reorganizare și restructurare a unor ÎPS, dintre care enumerăm:

- ✓ Complexul Energetic Hunedoara, și-a redus numărul de personal cu 1272 persoane urmare aplicării planului de disponibilizare datorită reducerii activității și a ieșirilor pe cale naturală din sistem ;
- ✓ Complexul Energetic Oltenia S.A, și-a redus numărul de personal cu 936 persoane urmare aplicării planului de disponibilizare datorită restructurării, reorganizării și eficientizării activității;
- ✓ Compania Națională Poșta Română, și-a redus numărul de personal cu 558 persoane urmare ieșirilor pe cale naturală din sistem.

5.5 – Subvenții de la Bugetul de Stat acordate întreprinderilor publice de stat

TABEL nr. 14 – Situația subvențiilor acordate de la bugetul de stat pentru ÎPS în perioada 2012-2016

ANUL	Total subvenții	din care:	
		de exploatare	de investiții
	1=2+3 mii lei	2 mii lei	3 mii lei
2012	8.833.176	2.786.888	6.046.288
2013	6.944.744	2.448.498	4.496.246
2014	7.972.595	3.370.218	4.602.377
2015	8.375.354	3.288.972	5.086.382
2016	5.716.915	3.402.626	2.314.289

Prezentare grafică:

Evoluția subvențiilor totale acordate de la bugetul de stat pentru ÎPS în perioada 2012-2016

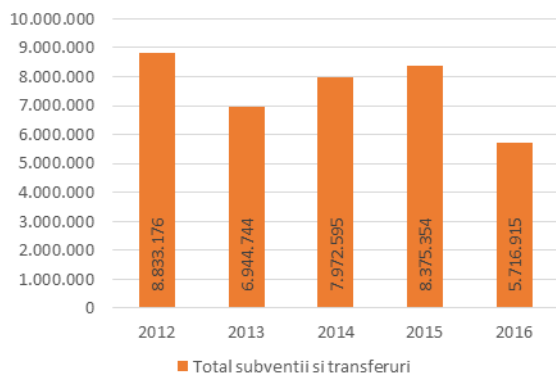

Sursa: calcule proprii MFP

Prezentare grafică:

Ponderea subvențiilor acordate după destinația acestora în total general subvenții acordate de la bugetul de stat pentru ÎPS în perioada 2012-2016

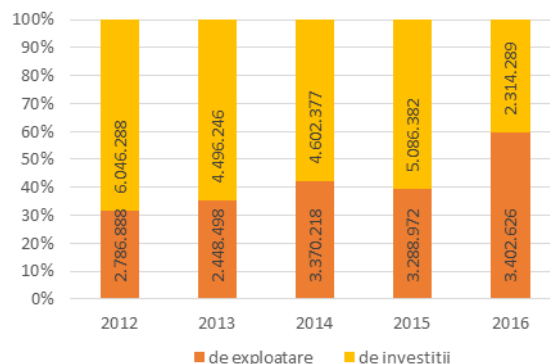

Sursa: calcule proprii MFP

În anul 2016, față de anul 2015, volumul subvențiilor acordate întreprinderilor publice de stat a scăzut cu 31,75%, respectiv cu suma de 2.658.439 mii lei.

În totalul subvențiilor acordate, în sumă de 5.716.915 mii lei, ponderea cea mai mare, în proporție de 59,52%, a fost acordată pentru activitatea de exploatare, în timp ce pentru investiții a fost acordat un procent de 40,48%. Astfel, se observă o creștere cu 20 puncte procentuale în anul 2016 față de anul 2015 a ponderii subvențiilor pentru activitatea de exploatare în totalul general.

În cursul anului 2016, ÎPS din subordinea Ministerului Transporturilor au beneficiat de alocarea celei mai mari părți din suma totală a subvențiilor și transferurilor, respectiv de 80,40%, reprezentând 4.768.123 mii lei, urmat de ÎPS din subordinea Ministerului Dezvoltării Regionale și Administrației Publice cu o pondere de 10,44%, reprezentând 596.970 mii lei și de ÎPS din subordinea Ministerului Energiei cu o pondere de 1,83%. Toate celelalte ÎPS din subordinea altor autorități publice au beneficiat de 4,32% din suma totală a subvențiilor, reprezentând 247.102 mii lei. Acest lucru reflectă politica Guvernului României în anul 2016 de a subvenționa activitatea de exploatare și a investițiilor în domeniul transporturilor și a infrastructurii.

Subvențiile prezentate în tabelele de mai sus au avut ca destinații:

- ✓ întreținerea, dezvoltarea și modernizarea infrastructurii publice de transport;
- ✓ susținerea transportului public de călători;
- ✓ facilitarea închiderii minelor de cărbune necompetitive, în baza Dec CE 787/2010/787/UE și a Deciziei C(2015) 8066 final;
- ✓ activității pentru programe de investiții de interes public și social în domeniul construcțiilor;
- ✓ acoperirea costurilor de producție pentru extracția de cărbune;
- ✓ plăți compensatorii pentru personalul disponibilizat;
- ✓ lucrări de ecologizare și reabilitare a fostelor exploatare miniere;
- ✓ facilități pentru pensionari;
- ✓ reconversie profesională.

TABEL nr. 15 – Structura subvențiilor obținute de ÎPS grupate pe autorități publice tutelare în ordine descrescătoare

Abreviere autoritate publică tutelară	Total subvenții și transferuri				
	2016	2015	2014	2013	2012
	1	2	3	4	5
	mii lei				
	mii lei				
Total	5.716.915	8.375.354	7.972.595	6.944.744	8.833.176
MT	4.768.123	7.574.681	7.409.789	6.442.110	8.580.425
MDRAP	596.970	429.895	204.012	180.567	0
MECRMA	104.720	88.354	98.780	38.069	38.677
ME	88.875	131.956	132.885	140.033	26.324
MCI	71.173	89.599	72.076	72.654	79.857
MM	47.910	44.660	44.969	44.456	43.320
MCSI	22.016	6.017	4.387	4.553	486
MAP	16.519	9.962	5.368	19.753	54.752
MADR	573	202	218	127	0
MEN	32	27	47	0	3.632
MApN	3	0	0	1.439	1.503
SGG	1	1	7	786	3.681
ADS	0	0	57	197	126
MMJS	0	0	0	0	387
AAAS	0	0	0	0	6

Alte autorități publice tutelare care nu au primit subvenții în perioada 2012-2016

Prezentare grafică:

Evoluția subvențiilor acordate de la bugetul de stat pentru ÎPS în perioada 2012-2016

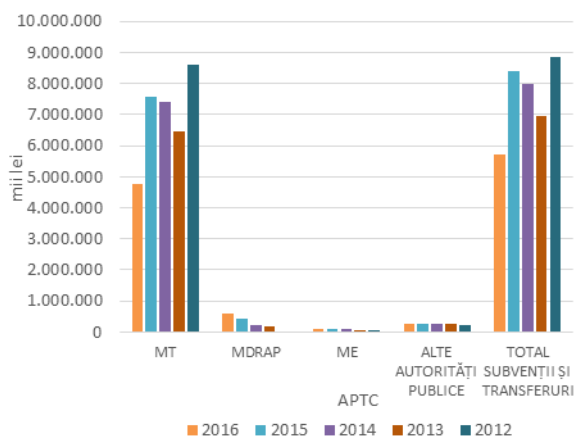

Sursa: calcule proprii MFP

Prezentare grafică:

Subvenții acordate de la bugetul de stat pentru ÎPS în anul 2016 pe autorități publice tutelare

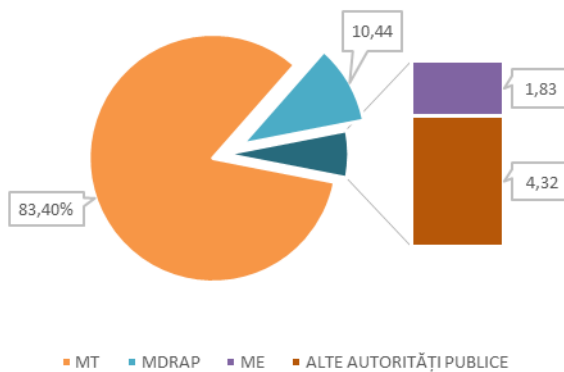

Sursa: calcule proprii MFP

5.6 – Dividende și vărsăminte repartizate și virate de întreprinderile publice de stat

TABEL nr. 16 – Structura dividendelor/vărsămintelor repartizate și virate bugetului de stat din profitul ÎPS în perioada 2012-2016

Dividende/ Vărsăminte	Anul	Profit net	Dividende / Vărsăminte REPARTIZATE către Bugetul de Stat din profit	Dividende / Vărsăminte VIRATE la Bugetul de Stat în exercițiul financiar următor celui din coloana "0"
			mii lei	mii lei
Dividende	2012	2.060.809	1.302.411	1.300.288
Vărsăminte	2012	157.861	139.687	139.385
Dividende	2013	2.440.581	1.493.216	1.441.941
Vărsăminte	2013	176.386	138.772	138.286
Dividende	2014	3.872.842	2.047.348	1.995.417
Vărsăminte	2014	251.865	143.872	143.872
Dividende	2015	3.761.104	2.024.124	2.022.310
Vărsăminte	2015	270.548	143.539	143.341
Dividende	2016	4.301.811	2.758.391	2.755.390
Vărsăminte	2016	341.320	321.726	321.700
TOTAL dividende și vărsăminte	2012	2.218.670	1.442.098	1.439.673
	2013	2.616.967	1.631.988	1.580.227
	2014	4.124.707	2.191.220	2.139.289
	2015	4.031.652	2.167.663	2.165.651
	2016	4.643.131	3.080.117	3.077.090
Diferență 2016-2015		611.479	912.454	911.439

Prezentare grafică:

Nivelul dividendelor/vărsămintelor repartizate la bugetul de stat raportate la profitul net în perioada 2012-2016

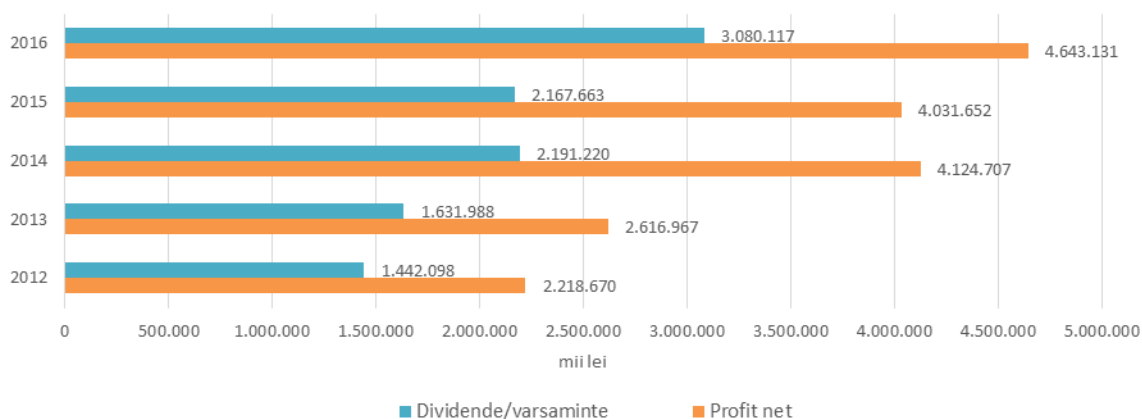

Sursa: calcule proprii MFP

Dintre cele 60 ÎPS active care au obținut **profit net** în anul 2016, 43 de ÎPS **au repartizat** dividende/vărsăminte **cvenite Bugetului de Stat** în **valoare totală de 3.080.117 mii lei**.

Profitul net cumulativ obținut de cele 43 de ÎPS în anul 2016, în sumă de **4.643.131 mii lei**, a fost în creștere față de anul 2015 cu suma de 611.479 mii lei și coroborat cu **creșterea cotei minime** de repartizare a dividendelor/vărsămintelor la **90%** din profitul net realizat, potrivit Memorandumului aprobat în ședința de Guvern în data de 19.01.2017²⁰, a determinat o creștere a cuantumului **dividendelor și vărsămintelor repartizate** bugetului

²⁰ Memorandumul cu tema Mandatarea reprezentanților statului în Adunarea generală a acționarilor/Consiliul de administrație, după caz, la societățile naționale, companiile naționale și societățile cu capital integral sau majoritar de stat, precum și la regiile autonome, în vederea luării măsurilor ce se impun pentru repartizarea unei cote de minim 90% din profitul net realizat al anului 2016 sub formă de dividende/vărsăminte la bugetul de stat

de stat de către ÎPS active cu suma de **912.454 mii lei**. Creșterea cotei minime de repartizare la 90% a determinat și o majorare a ponderii dividendelor și vărsămintelor în profitul net repartizat cu 42%.

Un număr de 17 ÎPS, deși au înregistrat profit net la finele anului 2016, nu au repartizat dividende/vărsăminte, întrucât profitul net obținut a fost utilizat pentru acoperirea pierderilor contabile din anii precedenți.

Din totalul sumelor **repartizate** la Bugetul de Stat, 89,55% reprezintă dividende ale societăților și companiilor, iar 10,45% reprezintă vărsăminte ale regiilor autonome. Aceste ponderi s-au modificat comparativ cu anul 2015 în care dividendele repartizate de societăți și companii au reprezentat 93,38%, în timp ce vărsămintele regiilor autonome au reprezentat 6,62%.

Dividendele/vărsămintele **virate** de către ÎPS la bugetul de stat în anul 2016, au crescut cu 2,3% față de dividendele /vărsămintele virate în anul 2015 aferente dividendelor/vărsămintelor repartizate pentru anul 2014.

TABEL nr. 17 – Structura dividendelor/vărsămintelor repartizate bugetului de stat din profitul anului 2016 al ÎPS în funcție de sectoarele de activitate din economia națională în care ÎPS își desfășoară activitatea

Nr. crt.	Diviziune CAEN	Total dividende/vărsăminte repartizate bugetului de stat din profitul anului 2016 mii lei
1	Producția și furnizarea de energie electrică și termică, gaze, apă caldă și aer condiționat	1.008.310
2	Extracția petrolului brut și a gazelor naturale	647.575
3	Transporturi terestre și transporturi prin conducte	360.165
4	Depozitare și activități auxiliare pentru transporturi	218.229
5	Silvicultură și exploatare forestieră	201.593
6	Administrație publică și apărare; asigurări sociale din sistemul public	171.947
7	Activități de jocuri de noroc și pariuri	71.167
8	Alte activități	401.131
	TOTAL	3.080.117

Prezentare grafică:

Structura dividendelor/vărsămintelor repartizate bugetului de stat din profitul anului 2016 al ÎPS în funcție de sectoarele de activitate din economia națională în care ÎPS își desfășoară activitatea

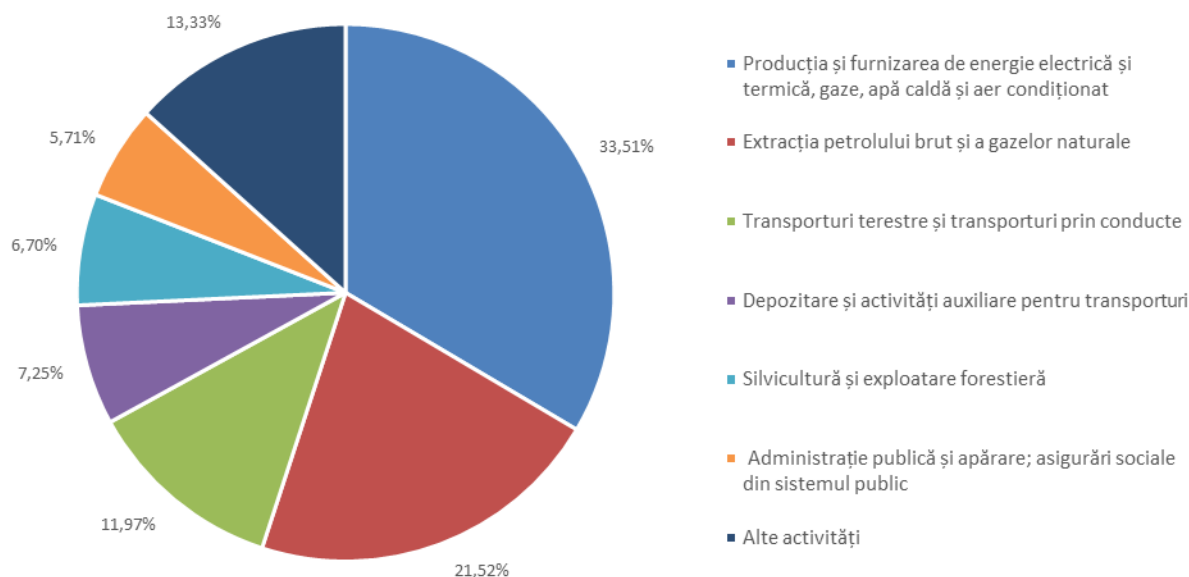

Sursa: calcule proprii MFP

Dividendele/vărsămintele repartizate de ÎPS care activează în două sectoare de activitate respectiv „producția și furnizarea de energie electrică și termică, gaze, apă caldă și aer condiționat” și sectorul de activitate „extracția petrolului brut și a gazelor naturale”, reprezintă 53,76% din totalul dividendelor/vărsămintelor repartizate de cele 43 ÎPS.

TABEL nr. 18 – Primele zece ÎPS care au repartizat dividende sau vărsăminte din profit către Bugetul de Stat în anul 2016 comparativ cu anul 2015

Nr. crt.	Denumire întreprindere publică	Primii 10 anul 2016		Nr. crt.	Denumire întreprindere publică	Primii 10 anul 2015	
		Profit net	Dividende /vărsăminte repartizate din profit către BS			Profit net	Dividende /vărsăminte repartizate din profit către BS
		mii lei	mii lei			mii lei	mii lei
1	SOCIETATEA DE PRODUCERE A ENERGIEI ELECTRICE IN HIDROCENTRALE " HIDROELECTRICA" S.A.	1.227.666	829.130	1	SOCIETATEA NATIONALA DE GAZE NATURALE " ROMGAZ " SA	1.194.284	728.522
2	SOCIETATEA NATIONALA DE GAZE NATURALE " ROMGAZ " SA	1.024.579	647.575	2	SOCIETATEA DE PRODUCERE A ENERGIEI ELECTRICE IN HIDROCENTRALE " HIDROELECTRICA" S.A.	899.413	540.417
3	SOCIETATEA NAȚIONALĂ DE TRANSPORT GAZE NATURALE TRANSGAZ SA	594.565	319.160	3	SOCIETATEA NAȚIONALĂ DE TRANSPORT GAZE NATURALE TRANSGAZ SA	488.729	190.201
4	REGIA NAȚIONALĂ A PĂDURILOR ROMSILVA RA	210.159	201.593	4	COMPANIA NATIONALA DE TRANSPORT AL ENERGIEI ELECTRICE "TRANSELECTRICA" SA	360.054	114.004
5	COMPANIA NAȚIONALĂ DE ADMINISTRARE A INFRASTRUCTURII RUTIERE SA	272.234	171.947	5	COMPANIA NATIONALA "AEROPORTURI BUCURESTI" SA	178.783	109.656
6	COMPANIA NATIONALA "AEROPORTURI BUCURESTI" SA	234.536	171.823	6	REGIA NAȚIONALĂ A PĂDURILOR ROMSILVA RA	157.014	86.870
7	COMPANIA NATIONALA "IMPRIMERIA NATIONALA" SA	170.242	154.472	7	SOCIETATEA NATIONALA "NUCLEARELECTRICA" SA	149.144	82.083
8	COMPANIA NATIONALA DE TRANSPORT AL ENERGIEI ELECTRICE "TRANSELECTRICA" SA	272.362	97.097	8	COMPANIA NATIONALA "IMPRIMERIA NATIONALA" SA	138.069	80.000
9	SOCIETATEA NATIONALA "NUCLEARELECTRICA" SA	112.449	82.083	9	COMPANIA NAȚIONALĂ "ADMINISTRAȚIA PORTURILOR MARITIME" SA CONSTANȚA	97.405	56.308
10	REGISTRUL AUTO ROMAN RA	74.595	72.790	10	SOCIETATEA DE ADMINSTRARE A PARTICIPAȚIILOR ÎN ENERGIE SA	95.476	39.748
Total primele zece întreprinderi publice după dividende/vărsăminte repartizate la Bugetul de Stat		4.193.388	2.747.670	Total primele zece întreprinderi publice după dividende/vărsăminte repartizate la Bugetul de Stat		3.758.371	2.027.809

Comparând clasamentul primelor zece ÎPS care au repartizat dividende/vărsăminte la Bugetul de Stat în anul 2016 cu cel din anul 2015 se observă că Societatea de Producere a Energiei Electrice in Hidrocentrale "HIDROELECTRICA" S.A. și Societatea Națională de Gaze Naturale ROMGAZ S.A. au făcut rocadă, Societatea de Producere a Energiei Electrice în Hidrocentrale "HIDROELECTRICA" S.A se situează astfel pe primul loc în anul 2016, cu o pondere de 30,18% din totalul general al dividendelor/vărsămintelor repartizate către Bugetul de Stat de toate ÎPS care au repartizat dividende/vărsăminte.

Societatea Națională de Gaze Naturale Romgaz S.A. a coborât pe locul al doilea, repartizând o pondere de 23,57% din totalul general de dividende/vărsăminte repartizate către Bugetul de Stat de toate ÎPS care au repartizat dividende/vărsăminte în același an .

O poziționare constantă are Societatea Națională de Transport Gaze Naturale TRANSGAZ SA, ocupând poziția a treia în clasamentele celor doi ani comparați, cu o creștere a valorii dividendelor repartizate în 2016 de 67,80% față de anul 2015.

În topul primelor zece ÎPS au intrat două ÎPS noi, respectiv: pe locul 5, Compania Națională de Administrare a Infrastructurii Rutiere SA. și pe locul 10 Registrul Auto Român RA., înlocuind Compania Națională "Administrația Porturilor Maritime" SA Constanța și Societatea de Administrare a Participațiilor în Energie SA.

Celelalte șapte ÎPS care în anul 2015 se aflau în clasamentul primelor zece s-au păstrat în top 10 și în 2016, schimbându-și doar poziția între ele.

5.7 – Primele zece întreprinderi publice de stat active care au înregistrat pierdere brută în anul 2016

TABEL nr. 19 – Primele zece întreprinderi publice de stat active care au înregistrat pierdere brută în anul 2016

Nr Crt	Abreviere APTC	Denumire ÎPS	Număr efectiv de personal la sfârșitul exercițiului financiar	Rezultat din exploatare (EBIT)	Venituri totale	Cheltuieli totale	Rezultat Brut (EBT)
			<i>nr. pers.</i>	<i>mii lei</i>	<i>mii lei</i>	<i>mii lei</i>	<i>mii lei</i>
1	ME	SOCIETATEA COMPLEXUL ENERGETIC HUNEDOARA S.A.	4.942	-838.240	457.492	1.315.844	-858.352
2	MT	SOCIETATEA NATIONALA DE TRANSPORT FERROVIAR DE MARFA "CFR - MARFA" SA	6.155	-197.899	745.505	939.807	-194.301
3	ME	SOCIETATEA COMPLEXUL ENERGETIC OLTENIA S.A.	14.332	-10.506	3.678.331	3.818.148	-139.816
4	SGG	ADMINISTRATIA PATRIMONIULUI PROTOCOLULUI DE STAT RA	1.971	-74.244	260.579	334.069	-73.490
5	MECRMA	ROMAERO SA	736	-50.975	62.747	123.028	-60.280
6	MT	COMPANIA NATIONALA DE TRANSPORTURI AERIENE ROMANE TAROM SA	1.883	-63.579	1.240.140	1.287.107	-46.967
7	MT	ADMINISTRATIA ROMANA A SERVICIILOR DE TRAFIC AERIAN ROMATSA RA	1.539	-39.563	864.053	898.989	-34.936
8	MCSI	SOCIETATEA NATIONALA DE RADIOCOMUNICATII SA	1.379	2.112	279.542	294.009	-14.467
9	MECRMA	SOCIETATEA PENTRU SERVICII DE MENTENANTA A REZELEI ELECTRICE DE TRANSPORT "SMART" S.A.	819	-10.322	74.507	85.007	-10.500
10	ME	ELECTROCENTRALE CONSTANȚA S.A.	296	-10.347	154.931	165.277	-10.347
Total general primele zece ÎPS care înregistrează pierdere brută			34.052	-1.293.560	7.817.828	9.261.285	-1.443.457

Societatea Complexul Energetic Hunedoara figurează pe primul loc în topul primelor zece ÎPS care au înregistrat pierdere brută în anul 2016 și a păstrat aceeași poziție precum în anul 2015.

În topul celor zece mari ÎPS cu pierderi au intrat 3 ÎPS noi respectiv: Administrația Română a Serviciilor de Trafic Aerian RomatSA, Societatea Pentru Servicii de Mentenanță a Rețelei Electrice de Transport Smart SA și Electrocentrale Constanța înlocuind astfel Compania Națională a Uraniului, Fondul Român de Contragarantare SA și Compania Națională Poșta Română care în anul 2016 au înregistrat rezultate mai bune din punct de vedere al nivelului profitului brut obținut.

Celelalte 6 ÎPS care și în anul 2015 se aflau în clasamentul primelor zece s-au păstrat în acest top schimbându-se doar ordinea în clasament.

În anul 2016 se observă o scădere a rezultatului brut negativ înregistrat de primele zece ÎPS cu 53,84%, respectiv cu suma de 1.683.918 mii lei față de anul precedent, de la -3.127.375 mii lei la -1.443.457 mii lei.

Dintre **cauzele** care au determinat acumularea celor mai mari pierderi în anul 2016, prezentate în rapoartele anuale de activitate ale ÎPS întocmite și publicate de APTC, amintim:

- ✓ **la Societatea Complexul Energetic Hunedoara** – prețurile mici de vânzare a energiei electrice practicate pe piața liberă; diminuarea cantității de energie electrică livrată și a cantității cărbunelui obținut din producție proprie; costuri mari ale cărbunelui extras din unitățile miniere proprii datorită condițiilor de exploatare la mare adâncime și a mecanizării reduse;

- ✓ **la Societatea Națională de Transport Feroviar de Marfă „C.F.R. Marfă S.A.”** - scăderea comenzilor la transport de la clienți ca urmare a restricțiilor impuse de legislația din domeniul industriei lemnului, atât din România cât și din Ucraina unde se aflau principalii furnizori de materii prime; intrarea în insolvență a CET Govora și preluarea transporturilor de cărbune de un operator privat; diminuarea semnificativă a volumelor transportate datorită instabilității juridice; circulația deficitară datorată condițiilor de pe infrastructura feroviară; nerealizarea veniturilor din vânzări de fier vechi și din producția de imobilizări; înregistrarea de cheltuieli cu penalități; mediul concurențial extrem de puternic;
- ✓ **la Societatea Complexul Energetic Oltenia S.A.** – scăderea consumului de energie electrică la nivel național; scăderea prețurilor medii de vânzare pe piețele de energie pe principalele componente ale pieței angro de energie; influențe meteorologice, care au determinat producerea unor cantități mari de energie din surse hidro și eolian; creșterea cheltuielilor aferente combustibilului tehnologic;
- ✓ **la Regia Autonomă Administrația Patrimoniului Protocolului de Stat** – creșterea nivelului amortizării calculate la imobile proprietate privată a statului în urma reevaluării acestora; creșterea cheltuielilor cu bază materială de protocol; nerealizarea veniturilor din vânzare imobile;
- ✓ **la Compania Națională de Transporturi Aeriene Române Tarom SA** – datorită concurenței puternice societatea nu a fost în măsură să atragă venituri suficiente din operarea curselor și din activitățile auxiliare; reducerea capacității de transport prin retragerea din operare a două aeronave; constituirea de provizioane pentru riscuri litigii și alte provizioane;
- ✓ **la Administrația Română a Serviciilor de Trafic Aerian Romatsa SA** – veniturile nu au putut fi realizate datorită aplicării tarifului diminuat prin luare în calcul a ajustărilor la trafic și inflație din anul 2014; constituirea provizioanelor pentru ajustare la trafic și inflație cu efecte asupra reîntregirii veniturilor în anul 2018; actualizarea provizionului de beneficii pentru angajați în conformitate cu IAS 19; constituirea provizioanelor suplimentare pentru litigii;
- ✓ **la Societatea Națională de Radiocomunicații S.A.** – urmare evoluției cumulate a cheltuielilor cu dobânzile aferente creditelor de investiții aflate în derulare și a creșterii cheltuielilor financiare aferente diferențelor nefavorabile de curs valutar;
- ✓ **la Societatea pentru Servicii de Mentenanță a Rețelei Electrice de Transport Smart SA** – nerealizarea veniturilor programate aferente serviciilor de mentenanță pentru contractul încheiat cu clientul CNTEE Transelectrica SA; lipsa comenzilor de execuție; imposibilitatea reducerii cheltuielilor fixe proporțional cu reducerea veniturilor din servicii de mentenanță; constituirea unui provizion de pensii pentru conformitatea cu prevederile O.M.F.P. nr. 1802/2014;
- ✓ **la Electrocentrale Constanța** – urmare neacoperirii prin tarifele reglementate, a cheltuielilor necesare unei bune funcționări a centralei și a costului serviciului de transport precum și a pierderii energiei termice pe rețea datorată stării tehnice și lipsei lucrărilor de reparații.

Capitolul 6 – Recomandări propuse pentru îmbunătățirea activității întreprinderilor publice de stat

În contextul actual, pentru îmbunătățirea performanțelor și transparenței în desfășurarea activității întreprinderilor publice de stat, propunem următoarele soluții:

- ✓ Intensificarea activităților de recrutare a administratorilor sau directorilor conform prevederilor Ordonanței de Urgență a Guvernului nr. 109/2011 privind governanța corporativă a întreprinderilor publice, aprobată cu modificări și completări prin Legea nr. 111/2016;
- ✓ Continuarea procesului de diminuare a participațiilor statului la nivelul ÎPS prin privatizări, restructurări și vânzări de active;
- ✓ Realizarea de acțiuni concrete pentru reducerea plăților restante ale ÎPS;
- ✓ Accelerarea procedurilor de insolvență și faliment în ÎPS inactive;
- ✓ Recrutarea de consultanți specializați în restructurare pentru ÎPS care sunt viabile, dar sub-performante;
- ✓ Consolidarea întreprinderilor mici prin unirea acestora în entități mai mari și mai viabile;
- ✓ Măsuri concrete de îndeplinire a recomandărilor din rapoartele de audit la situațiile financiare anuale ale ÎPS și de transparentizare a activității.

PARTEA II – RAPORT PRIVIND ACTIVITATEA ÎNTEPRINDERILOR PUBLICE LOCALE ÎN ANUL 2016

INTRODUCERE

La cele **1.381** de întreprinderi publice locale din România, autoritățile publice tutelare locale dețin participării într-o pondere **de 0,46 %** în PIB și angajează aproximativ **2,41%** din forța de muncă din țară, contribuind astfel la dezvoltarea economică națională. Cele mai multe dintre ÎPL își desfășoară activitatea cu preponderență în sectoare precum captarea, tratarea și distribuția apei, salubritate, transporturi și construcții.

Guvernarea ÎPL reprezintă o sarcină care impune o mare responsabilitate față de comunitățile locale iar autoritățile publice tutelare locale își asumă această responsabilitate prin implicarea în mod activ și profesionist în administrarea întreprinderilor publice la care dețin calitatea de autoritate publică tutelară. Întreprinderile publice au menirea să își desfășoare activitatea în mod eficient și profitabil pe termen lung astfel încât serviciile, utilitățile și beneficiile publice oferite de către acestea comunităților în mijlocul cărora activează să fie menținute la un nivel optim.

ÎPL reprezintă un instrument necesar creării de valoare pentru comunitățile locale prin contribuția pe care o au în promovarea dezvoltării economice.

Autoritățile publice tutelare locale sunt obligate astfel ca prin implicarea în administrarea ÎPL și prin urmărirea atingerii obiectivelor de politică publică să genereze valoare pentru comunitate.

Cele mai multe dintre ÎPL își desfășoară activitatea în cadrul unor piețe competitive, de aceea este deosebit de important să fie capabile să facă față exigențelor pieței.

Majoritatea ÎPL sunt angajate în asigurarea infrastructurii și serviciilor conexe necesare pentru comunitățile locale (de exemplu, distribuția energiei electrice, a apei, termoficare, transporturi, etc).

Pe lângă faptul de a fi furnizorii semnificativi în domeniul infrastructurii, sectorul întreprinderilor publice este și un sector important în sine, deoarece **asigură peste 100.000 locuri de muncă**.

Unele dintre cele mai mari provocări ale autorităților publice tutelare locale în calitate de acționar este de a asigura sustenabilitatea ÎPL în cadrul pieței în care activează astfel încât acestea să ofere servicii de calitate.

Din punct de vedere **al formei de organizare și a ponderii participărilor deținute de autoritățile publice tutelare locale la ÎPL:**

- ✓ **906 sunt societăți cu răspundere limitată**, din care un număr de **824** sunt deținute în mod **integral** și un număr de **82** în mod **majoritar** de către autoritățile publice tutelare locale;
- ✓ **371 sunt societăți pe acțiuni** din care un număr de **329** sunt deținute în mod **integral** și un număr de **42** în mod **majoritar** de către autoritățile publice tutelare locale;
- ✓ **104 sunt regii autonome** deținute în mod **integral** de autoritățile publice tutelare locale.

Cifre cheie realizate de întreprinderile publice locale în anul 2016

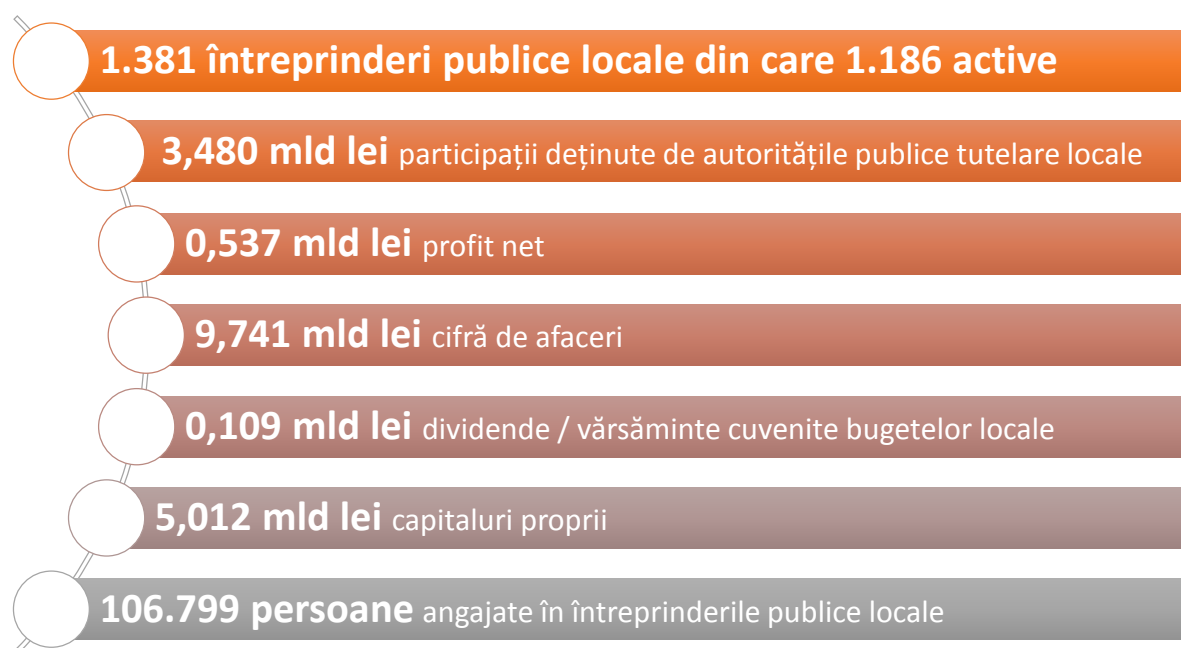

Principalii Indicatori economico-financiarți înregistrați de ÎPL la 31.12.2016

Indicatori economico-financiarți	U.M.	Total general	Total general ÎPL	Total general	Pondere a indicatorului deținută de ÎPL în total general realizat de toate întreprinderile din România
		ÎPL Active	Inactive		
		1	2	3=1+2	4
Număr întreprinderi publice	nr ÎPL	1.186	195	1.381	N/A
Cifra de afaceri netă	mii lei	8.024.075	1.717.354	9.741.429	0,79%
Rezultat din exploatare (EBIT)	mii lei	505.366	-462.640	42.726	0,06%
Amortizare	mii lei	490.286	79.579	569.866	1,06%
EBITDA	mii lei	989.891	-380.082	609.809	0,47%
Venituri totale	mii lei	8.917.255	1.868.421	10.785.676	0,81%
Cheltuieli totale	mii lei	8.454.915	2.334.515	10.789.430	0,85%
Profit brut	mii lei	627.948	16.792	644.740	0,64%
Pierdere brută	mii lei	165.607	482.887	648.494	1,82%
Rezultat Brut (EBT)	mii lei	462.341	-466.095	-3.754	N/A
Profit net	mii lei	521.500	16.469	537.969	0,61%
Pierdere netă	mii lei	166.938	480.015	646.952	1,79%
Rezultat Net	mii lei	354.563	-463.546	-108.983	N/A
Capitaluri proprii	mii lei	5.012.997	-6.605.436	-1.592.439	N/A
Total active circulante	mii lei	5.814.881	1.186.164	7.001.045	1,11%
Total active imobilizate	mii lei	18.574.612	4.833.119	23.407.731	3,06%
Cheltuieli în avans	mii lei	155.041	8.906	163.947	1,52%
Total active	mii lei	24.544.534	6.028.188	30.572.723	2,17%
Datorii totale	mii lei	6.264.203	9.383.383	15.647.586	1,77%
Datorii mai mari de 1 an	mii lei	3.474.124	6.579.578	10.053.702	3,63%
Datorii mai mici de 1 an	mii lei	2.709.858	2.350.978	5.060.835	0,83%
Plăți restante	mii lei	1.144.799	7.701.725	8.846.524	8,02%
Nr efectiv de personal	nr pers	97.902	8.897	106.799	2,41%

Capitolul 1 – Evoluția numărului de întreprinderi publice locale deținute de autoritățile publice locale pe parcursul anului 2016

TABEL nr. 20 – Evoluția numărului de ÎPL în perioada 2013-2016

Criterii	Modificarea numărului de întreprinderi publice monitorizate la nivelul MFP în perioada 31.12.2013 - 31.12.2016			
	31.12.2013	31.12.2014	31.12.2015	31.12.2016
	1	2	3	4
	nr. ÎP	nr. ÎP	nr. ÎP	nr. ÎP
Număr total de întreprinderi publice la 31 decembrie	1.176	1.222	1.261	1.381
leșiri din activitatea de monitorizare pe parcursul anului	17	62	46	
Intrări în activitatea de monitorizare pe parcursul anului	63	101	166	

TABEL nr. 21 – Evoluția numărului de ÎPL monitorizate în perioada 2013-2016 grupate pe forme de organizare conform Legii nr. 31/1990 și a Legii nr. 15/1990

Anul	SOCIETĂȚI		REGII AUTONOME	Total General
	Societăți pe acțiuni	Societăți cu răspundere limitată		
	1	2		
	nr. ÎP	nr. ÎP	nr. ÎP	4=1+2+3 nr. ÎP
2013	374	707	95	1.176
2014	372	755	95	1.222
2015	366	799	96	1.261
2016	371	906	104	1.381

Urmare acțiunii permanente de identificare a entităților care îndeplinesc condițiile prevăzute în articolul 1 al Ordonanței Guvernului nr. 26/2013²¹, față de numărul de 1.261 ÎPL monitorizate în anul 2015, în anul 2016 a fost adăugat un număr de **166 ÎPL nou identificate** sau înființate, **a fost eliminată 1 ÎPL urmare trecerii acestuia din subordonarea APTL în subordonarea APTC și au fost eliminate 45 ÎPL, urmare operațiunilor de radiere** de la Oficiul Național al Registrului Comerțului, ajungând ca la finalul anului 2016 numărul întreprinderilor publice la care autoritățile publice tutelare locale dețin controlul să fie de **1.381 întreprinderi publice**.

Din cele 46 ÎP eliminate din acțiunea de monitorizare, un număr de 45 de întreprinderi au fost radiate, iar la una dintre acestea a scăzut numărul de acțiuni deținute de autoritățile publice tutelare locale, devenind astfel acționari minoritari.

Pe parcursul anului 2016 au fost incluse în activitatea de monitorizare **un număr suplimentar de 166 de întreprinderi publice** urmare identificării unui număr de **33 ÎPL nou înființate** pe parcursul anului 2016 și a unui număr de **133 ÎPL care îndeplineau condițiile pentru a fi încadrate în categoria întreprinderilor publice**, după cum urmează: **152 ÎPL sunt active**, din care 146 societăți și 6 regii autonome și **14 ÎPL sunt inactive**, din care 11 societăți și 3 regii autonome.

Cele 166 ÎPL care au fost inclus în acțiunea de monitorizare **au depus raportări trimestriale** conform Ordinului nr. 41/2014²².

²¹ Ordonanța Guvernului nr. 26/2013 privind întărirea disciplinei financiare la nivelul unor operatori economici la care statul sau unitățile administrativ-teritoriale sunt acționari unici ori majoritari sau dețin direct ori indirect o participație majoritară

²² Ordinul nr. 41/2014 privind reglementarea procedurii de raportare a unor indicatori economico-financiar de către operatorii economici cu capital/patrimoniu integral ori majoritar deținut direct sau indirect de autoritățile publice locale

TABEL nr. 22 – Situația distribuției numărului ÎPL pe regiuni de dezvoltare

Regiune de dezvoltare	2013	2014	2015	2016	
	nr. ÎP 1	nr. ÎP 2	nr. ÎP 3	Activi în 2016	Inactivi în 2016
				nr. ÎP 4	nr. ÎP 5
BUCURESTI-ILFOV	40	53	54	50	3
CENTRU	192	194	201	174	27
NORD-EST	134	136	141	120	41
NORD-VEST	151	157	167	169	17
SUD	187	198	202	186	33
SUD-EST	157	158	164	169	25
SUD-VEST	161	161	166	160	20
VEST	154	165	166	158	29
TOTAL GENERAL	1.176	1.222	1.261	1.186	195

Prezentare grafică:

Ponderea numărului de ÎPL pe regiuni de dezvoltare în anul 2016

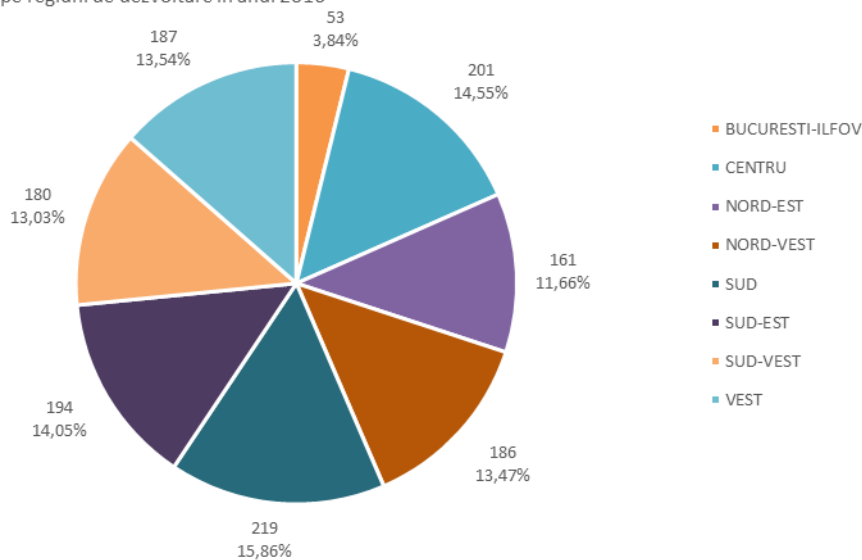

Sursa: calcule proprii MFP

TABEL nr. 23 – Starea de funcționare a ÎPL pe perioada monitorizată:

Stare de funcționare	Formă de organizare ÎPL	2013	2014	2015	2016
		nr. ÎP	nr. ÎP	nr. ÎP	nr. ÎP
		1	2	3	4
ÎPL Active	RA	90	88	89	93
	SA	275	270	259	266
	SRL	652	688	715	827
Total ÎPL Active		1.017	1.046	1.063	1.186
ÎPL Inactive	RA	5	7	7	11
	SA	99	102	107	105
	SRL	55	67	84	79
Total ÎPL Inactive		159	176	198	195
Total general		1.176	1.222	1.261	1.381

Prezentare grafică:

Ponderea ÎPL după starea de funcționare în anul 2016

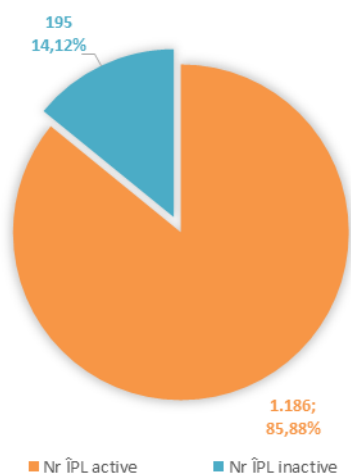

Sursa: calcule proprii MFP

Prezentare grafică:

Evoluția stării de funcționare a ÎPL incluse în activitatea de monitorizare în perioada 2013-2016

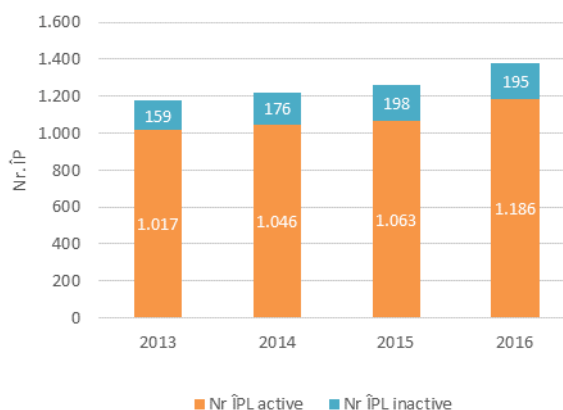

Sursa: calcule proprii MFP

În anul 2016 un număr de 1.186 de ÎPL au fost active, în creștere cu un număr de 123 ÎPL față de anul 2015 și un total de 195 ÎPL inactive în scădere cu 3 ÎPL față de anul 2015.

TABEL nr. 24 – Clasificarea ÎPL în funcție de sectorul de activitate în care își desfășoară activitatea

CLASIFICĂRI PE ECONOMIE NAȚIONALĂ	2013	2014	2015	2016
	Nr. ÎP	Nr. ÎP	Nr. ÎP	Nr. ÎP
	1	2	3	4
INDUSTRIE	529	557	571	646
SERVICII	296	316	324	346
CONSTRUCȚII	154	154	168	181
TRANSPORT	91	88	91	94
AGRICULTURĂ	83	83	85	92
COMERȚ	16	17	17	17
TEHNOLOGIA INFORMAȚIEI ȘI COMUNICAȚII	7	7	5	5
TOTAL GENERAL	1.176	1.222	1.261	1.381

Prezentare grafică:

Clasificarea ÎPL în funcție de domeniul principal de activitate în anul 2016

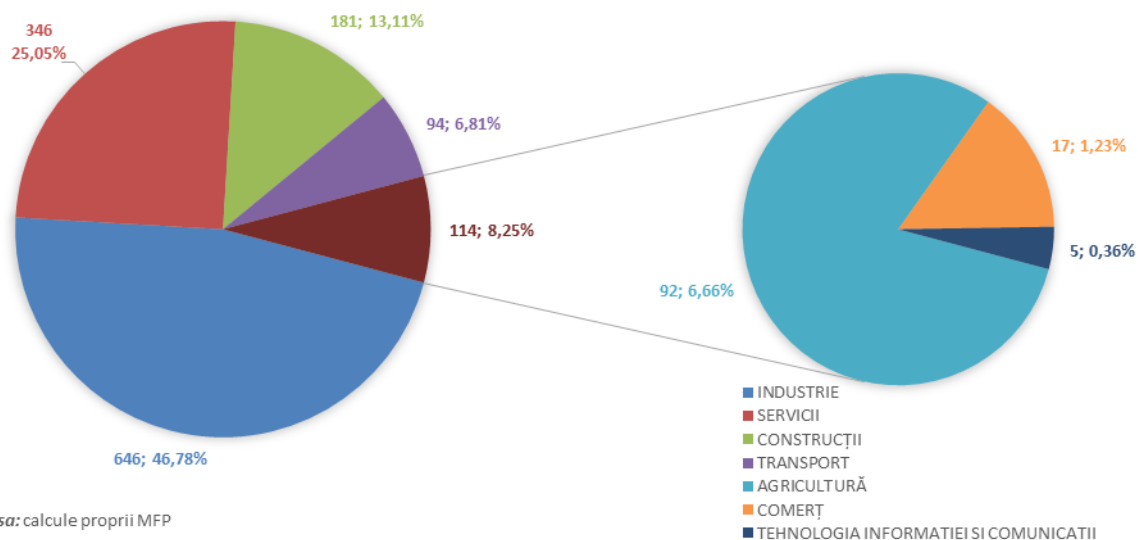

Sursa: calcule proprii MFP

TABEL nr. 25 – Repartizarea ÎPL pe sectoarele de activitate în economia națională după nivelul indicatorilor cifră de afaceri netă și număr efectiv de personal înregistrați în anul 2016

CLASIFICĂRI SECTOARE DE ACTIVITATE	SUBCLASIFICARE SECTOARE DE ACTIVITATE	Nr. ÎPL	Total cifra de afaceri netă	Număr efectiv de personal
		<i>nr ÎP</i>	<i>mii lei</i>	<i>nr pers</i>
INDUSTRIE	Captarea, tratarea și distribuția apei	305	2.724.543	32.976
	Colectarea, tratarea și eliminarea deșeurilor; activități de recuperare a materialelor reciclabile	200	653.431	11.479
	Furnizare de energie termică	74	2.631.957	11.379
	Industria prelucrătoare	42	29.724	830
	Colectarea și epurarea apelor uzate	10	3.358	85
	Producția de energie electrică	9	147.061	576
	Industria extractivă	2	574	10
	Distribuție combustibili gazeși	2	55.017	91
	Activități și servicii de decontaminare	1	11.056	156
Distribuția energiei electrice	1	455	4	
TOTAL ÎPL INDUSTRIE		646	6.257.177	57.586
SERVICII	Servicii publice administrative, asigurări sociale, apărare, ordine publică, sănătate și asistență socială	173	409.188	8.775
	Alte servicii (hoteluri, restaurante, tranzacții imobiliare, intermediari financiare, evenimente culturale, spectacole)	153	328.785	4.669
	Servicii profesionale, științifice și tehnice (arhitectură, consultanță, inginerie, activități veterinare)	20	6.098	147
TOTAL ÎPL SERVICII		346	744.071	13.591
CONSTRUCȚII	Lucrări de geniu civil (autostrăzi, drumuri, infrastructură)	84	595.633	5.548
	Construcții de clădiri	70	32.496	866
	Lucrări speciale de construcții (foraj, demolări, instalații sanitare, electrică)	27	32.200	572
TOTAL ÎPL CONSTRUCȚII		181	660.329	6.986
TRANSPORT	Transporturi terestre de călători	71	1.610.146	24.189
	Transporturi aeriene	14	145.122	1.141
	Transporturi terestre de marfă	5	8.972	90
	Transporturi pe apă	4	1.648	49
TOTAL ÎPL TRANSPORT		94	1.765.889	25.469
AGRICULTURA	Silvicultură și exploatare forestieră	72	247.707	2.024
	Agricultură	17	32.004	744
	Pescuit și acvacultură	3	0	0
TOTAL ÎPL AGRICULTURĂ		92	279.711	2.768
COMERT	Comerț cu ridicata	8	2.631	32
	Comerț cu amănuntul	5	23.147	211
	Întreținerea și repararea autovehiculelor	4	5.095	76
TOTAL ÎPL COMERT		17	30.873	319
TEHNOLOGIA INFORMAȚIEI ȘI COMUNICAȚIILOR	Tehnologia informației	4	932	26
	Telecomunicații	1	2.447	54
TOTAL ÎPL TEHNOLOGIA INFORMAȚIEI ȘI COMUNICAȚII		5	3.379	80
TOTAL ÎPL 2016		1.381	9.741.429	106.799

TABEL nr. 26 – Cele mai importante sectoare de activitate în care activează ÎPL în funcție de cifra de afaceri netă și numărul de personal angajat

SUBCLASIFICARE PE ECONOMIE NAȚIONALĂ	2016	Total cifra de afaceri netă		Număr efectiv de personal	Ponderea cifrei de afaceri înregistrată însumată pentru toate ÎPL din fiecare subclasificare a economiei naționale în total cifra de afaceri înregistrată de toate ÎPL	Ponderea numărului de personal însumat pentru toate ÎPL din fiecare subclasificare a economiei naționale în total număr de personal pentru toate ÎPL
		nr ÎPL	mii lei			
Total general	1.381	9.741.429	106.799		100,00	100,00
Captarea, tratarea și distribuția apei	305	2.724.543	32.976		27,97	30,88
Furnizare de energie termică	74	2.631.957	11.379		27,02	10,65
Transporturi terestre de călători	71	1.610.146	24.189		16,53	22,65
Colectarea, tratarea și eliminarea deșeurilor	200	653.431	11.479		6,71	10,75
Lucrări de geniu civil (autostrăzi, drumuri, infrastructură)	84	595.633	5.548		6,11	5,19
Alte sectoare de activitate	647	1.525.719	21.228		15,66	19,88

Din datele prezentate în tabelul nr. 26 privind cele mai importante sectoare de activitate în care își desfășoară activitatea ÎPL, ordonate descrescător în funcție de indicatorul economico-financiar cifră de afaceri netă, se observă următoarele:

- ✓ Cele mai multe ÎPL, respectiv un număr de 305, din care 267 active, desfășoară activități de captare, tratare și distribuție a apei, număr care reprezintă o pondere de 22,09% din numărul total de 1.381 ÎPL și care înregistrează o pondere de 27,97% din totalul indicatorului cifră de afaceri netă înregistrată de cele 1.381 ÎPL și o pondere de 30,88% din totalul indicatorului număr efectiv de personal angajat de cele 1.381 ÎPL;
- ✓ Un număr de 74 ÎPL, din care 34 active, desfășoară activități de furnizare de energie termică număr care reprezintă o pondere de 5,76% din numărul total de 1.381 ÎPL și care înregistrează o pondere de 27,02 % din totalul indicatorului cifră de afaceri netă înregistrată de cele 1.381 ÎPL și o pondere de 10,65 % din totalul indicatorului număr efectiv de personal angajat de cele 1.381 ÎPL.

Din cele 74 ÎPL, care desfășoară activități de furnizare de energie termică, un număr de 40 ÎPL se află în proceduri de insolvență înregistrând împreună o pondere de 76,99 % din indicatorul plăți restante înregistrate de cele 1.381 de ÎPL, o pondere de 54,74 % din indicatorul datorii totale înregistrate de cele 1.381 de ÎPL și o pondere de 27,67 % din indicatorul subvenții pentru exploatare acordate de la bugetele locale din totalul subvențiilor pentru exploatare acordate pentru toate cele 1.381 de ÎPL.

Sectorul de furnizare de energie termică reprezintă o povară pentru autoritățile publice tutelare locale prin presiunea pe care o pun pe bugetele locale datorită funcționării ineficiente a acestora în contextul în care asigurarea furnizării energiei termice către comunitățile locale reprezintă una dintre cele mai mari provocări ale autorităților publice locale. Implementarea prevederilor O.U.G. nr. 109/2011 la ÎPL care se află în stare de funcțiune din acest sector de activitate, în principal prin selectarea unui management profesionist și asigurarea unui plan de investiții pentru înlocuirea activelor fixe învechite poate conduce la eficientizarea activității acestora precum și la asigurarea unor servicii optime pentru comunitățile locale în care activează.

Pentru cele 40 de ÎPL aflate în stare de insolvență rămâne o incertitudine dacă autoritățile publice tutelare locale în colaborare cu lichidatorii judiciari desemnați vor reuși să găsească soluții pentru redresarea acestora;

- ✓ Un număr de 71 ÎPL desfășoară activități de transporturi terestre de călători, număr care reprezintă o pondere de 5,14% din numărul total de 1.381 ÎPL și care înregistrează o pondere de 16,53 % din indicatorul cifră de afaceri netă înregistrată de cele 1.381 ÎPL și o pondere de 22,65 % din indicatorul număr efectiv de personal angajat de cele 1.381 ÎPL;
- ✓ Un număr de 200 ÎPL desfășoară activități de colectare, tratare și eliminare a deșeurilor; activități de recuperare a materialelor reciclabile, număr care reprezintă o pondere de 5,14% din numărul total de 1.381 ÎPL și care înregistrează o pondere de 6,71 % din totalul indicatorului cifră de afaceri netă înregistrată de cele 1.381 ÎPL și

- o pondere de **10,75 %** din indicatorul număr efectiv de personal angajat de cele 1.381 ÎPL.
- ✓ Un număr de **84 ÎPL** desfășoară activități de lucrări de geniu civil (autostrăzi, drumuri, infrastructură) număr care reprezintă o pondere de 6,08% din numărul total de 1.381 ÎPL și care înregistrează o pondere de **6,11 %** din indicatorul cifră de afaceri netă înregistrată de cele 1.381 ÎPL și o pondere de **5,19 %** din indicatorul număr efectiv de personal angajat de cele 1.381 ÎPL;
 - ✓ **Alte sectoare de activitate** în care activează ÎPL sunt cele de servicii publice administrative, asigurări sociale, apărare, ordine publică, sănătate și asistență socială, alte servicii (hoteluri, restaurante, tranzacții imobiliare, intermediari financiare, evenimente culturale, spectacole), silvicultură și exploatare forestieră, producția de energie electrică, transporturi aeriene, etc. În restul sectoarelor de activitate își desfășoară activitatea un număr total de 647 ÎPL, număr care reprezintă o pondere de 46,85% din numărul total de 1.381 ÎPL și care înregistrează o pondere de **15,66 %** din indicatorul cifră de afaceri netă înregistrată de cele 1.381 ÎPL și o pondere de **19,88 %** din indicatorul număr efectiv de personal angajat de cele 1.381 ÎPL.

Capitolul 2 – Evoluția participațiilor deținute de autoritățile publice tutelare locale la întreprinderile publice locale

Unitățile administrativ – teritoriale dețin participații în proporție majoritară, fapt care le asigură controlul, la un număr de 1.381 ÎPL după cum urmează:

- ✓ 371 ÎPL organizate ca societăți pe acțiuni și sunt deținute de unitățile administrativ-teritoriale prin APTL în proporție majoritară sau integrală;
- ✓ 906 ÎPL organizate ca societăți cu răspundere limitată și sunt deținute de unitățile administrativ-teritoriale prin APTL în proporție majoritară sau integrală;
- ✓ 104 ÎPL organizate ca regii autonome și sunt deținute de unitățile administrativ-teritoriale prin APTL în proporție integrală;

TABEL nr. 27 – Evoluția participațiilor deținute de unitățile administrativ-teritoriale la ÎPL în perioada 2014-2016

Mod organizare societăți	Anul	Nr ÎPS	Valoare capital social sau patrimoniu deținut de APTL	Valoare capital social deținut de PERSOANE JURIDICE	Valoare capital social deținut de PERSOANE FIZICE	Nr total acțiuni sau părți sociale deținute de APTL	Valoare nominală medie estimată pe acțiune/ parte socială
			<i>mii lei</i>	<i>mii lei</i>	<i>mii lei</i>		<i>nr</i>
Societăți pe acțiuni la care APTL deține capital social	2014	372	2.044.940	10.897	3.623	780.532.477	2,62
	2015	366	2.098.980	4.137	3.663	808.585.246	2,60
	2016	371	2.111.968	12.656	1.832	823.323.731	2,57
Societăți cu răspundere limitată la care APTL deține capital social	2014	755	546.663	28.061	157	31.741.445	17,22
	2015	799	597.074	28.081	158	40.850.209	14,62
	2016	906	677.488	28.053	159	47.361.510	14,30
Regii autonome la care APTL deține patrimoniu	2014	95	770.761	N/A	N/A	N/A	N/A
	2015	96	692.392	N/A	N/A	N/A	N/A
	2016	104	690.944	N/A	N/A	N/A	N/A
TOTAL GENERAL PE ANI	2014	1.222	3.362.364	38.958	3.781	812.273.922	3,19
	2015	1.261	3.388.446	32.218	3.822	849.435.455	3,17
	2016	1.381	3.480.400	40.710	1.991	870.685.241	3,20

Prezentare grafică:

Valoare participații deținute de APTL comparativ cu participațiile deținute de persoane juridice și fizice la ÎPL, mii lei

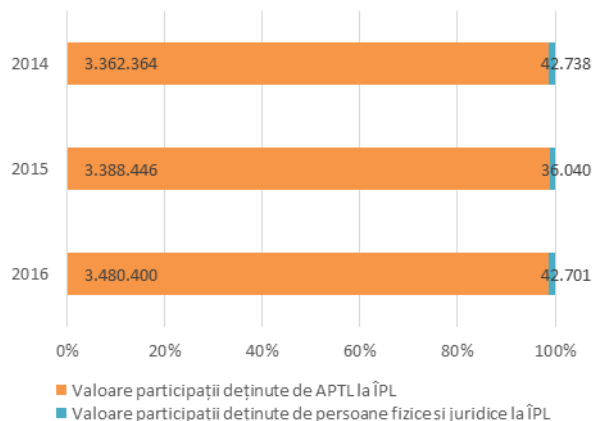

Sursa: Calcule proprii MFP pe baza datelor de la Oficiul Național al Registrului Comerțului

Prezentare grafică:

Structura participațiilor ÎPS în anul 2016 după forma de organizare al ÎPS, mii lei

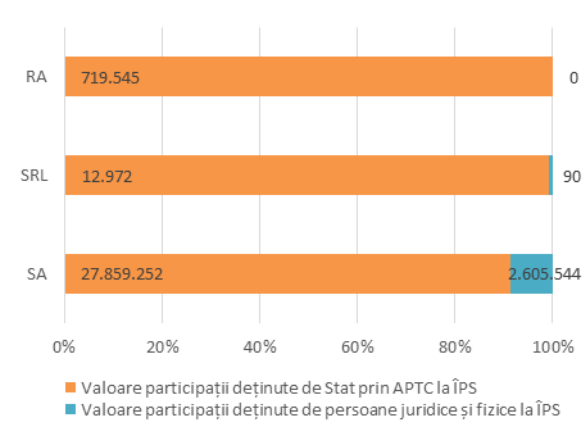

Sursa: Calcule proprii MFP pe baza datelor de la Oficiul Național al Registrului Comerțului

Din datele înscrise în tabelul prezentat mai sus la sfârșitul anului 2016, raportat la finalul anului 2015, valoarea participațiilor deținute de APTL la ÎPL este în sumă de **3.480.400 mii lei**, în creștere **cu suma de 91.954 mii lei (2,71%)** față de anul 2015, iar valoarea medie estimată pe acțiune/parte socială înregistrează la finalul anului 2016 valoarea de 3,20 lei pe acțiune/parte socială. Valoarea totală a capitalului social/patrimoniului deținut de APTL la ÎPL înregistrează în anul 2016 o pondere de **0,45% din PIB**.

Creșterea volumului participațiilor deținute de APTL la ÎPL în anul 2016 se datorează, în principal, următoarelor acțiuni:

1. Creșterea participațiilor deținute de APTL la ÎPL prin majorarea capitalului social la un număr de 90 ÎPL cu suma totală de 135.461 mii lei și urmare înființării/identificării unui număr de 166 ÎPL care au fost introduse în acțiunea de monitorizare cu suma de 49.393 mii lei.

2. Diminuări ale participațiilor deținute de APTL la ÎPL, prin radierea de la Registrul comerțului a 45 ÎPL existente în activitatea de monitorizare în anul 2015 la care APTL dețineau participații în sumă totală de 14.052 mii lei; trecerea unei ÎPL, respectiv a societății AGRO TM Campus S.R.L., de la APTL la APTC în sumă totală de 2 mii lei; diminuarea participațiilor deținute de APTL la 15 ÎPL cu suma totală de 71.848 mii lei.

Capitolul 3 – Aplicarea prevederilor O.U.G. nr. 109/2011 și a principiilor de guvernanță corporativă la întreprinderile publice locale

În anul 2016 au fost centralizate, pentru prima dată la nivelul MFP, date privind procesul de selecție a administratorilor și directorilor/direcatorului la ÎPL, precum și date privind respectarea prevederilor O.U.G. nr. 109/2011. Procedura de monitorizare prin care sunt stabilite informațiile necesare evaluării modului de aplicare a prevederilor privind guvernanta corporativă la ÎPL este reglementată prin O.M.F.P. nr. 2874/2016. Publicarea formularului PDF inteligent și utilizarea acestui mijloc de către APTL a facilitat realizarea, pentru prima dată, a unei analize privind stadiul respectării principiilor de guvernanta corporativă la ÎPL, a stadiului privind selecția administratorilor și a directorilor/direcatorului profesioniști/ist la nivel local și a facilitat conștientizarea responsabilității pe care APTL o au în implementarea prevederilor referitoare la o bună guvernanta corporativă la ÎPL.

Conform prevederilor din Legea nr.111/2016 pentru aprobarea Ordonanței de Urgență a Guvernului nr. 109/2011 privind guvernanta corporativă a întreprinderilor publice, APTL aveau obligația **înființării structurilor de guvernanta corporativă proprii** care să asigure exercitarea atribuțiilor și competențelor prevăzute de legislația privind guvernanta corporativă. Printre atribuțiile specifice acestor structuri se regăsesc: monitorizarea și evaluarea indicatorilor de performanță financiari și nefinanciari anexați la contractul de mandat, monitorizarea, evaluarea și raportarea către MFP a aplicării prevederilor privind guvernanta corporativă de către ÎPL cât și a îndeplinirii atribuțiilor proprii în aplicarea prevederilor guvernantei corporative.

În vederea îndeplinirii acestor obligații, la nivelul fiecărei APTL, se impune înființarea, prin regulament intern, ordin de ministru sau prin alte tipuri de reglementări interne, a unui **sistem intern de colectare, monitorizare, analiză și raportare** conform legislației aflate în vigoare.

Pe parcursul anului 2016, din totalul de **795 entități care exercită calitatea de autoritate publică tutelară**, un număr de **136 APTL au declarat înființarea sistemului intern de colectare, monitorizare și raportare** cu privire la implementarea legislației în vigoare, cât și a monitorizării indicatorilor financiari și nefinanciari din contractele de mandat.

3.1 - Stadiul transmiterii informațiilor de către autoritățile publice tutelare locale conform prevederilor O.M.F.P. nr. 2874/2016

Urmare analizei informațiilor desprinse din centralizarea formularelor transmise de către APTL, privind modul de aplicare a prevederilor privind guvernanta corporativă, se desprind următoarele concluzii:

În conformitate cu prevederile Ordinului de monitorizare nr. 2874/2016 **un număr de 795 APTL aveau obligația** de a transmite date și informații privind modul de aplicare a prevederilor privind guvernanta corporativă, **pentru un număr de 1.127 ÎPL**. Această obligație a fost îndeplinită de **430 APTL** pentru un număr de **603 ÎPL aflate în subordinea, în coordonarea, sub autoritatea ori în portofoliu acestora**.

Astfel, se constată **un grad de conformare de 53,50%** în ceea ce privește transmiterea datelor și informațiilor de către APTL privind modul de aplicare a prevederilor privind guvernanta corporativă.

Stadiul transmiterii informațiilor de către APTL, pentru ÎPL aflate în subordine, în coordonare, sub autoritate ori în portofoliu este prezentat în cele 2 grafice de mai jos.

Prezentare grafică:

Stadiul îndeplinirii obligațiilor de raportare ale APTL, structurat pe forme de organizare ale ÎPL

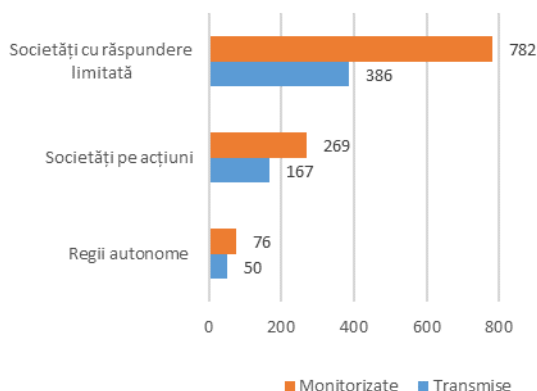

Sursa: calcule proprii MFP pe baza raportărilor APTL

Prezentare grafică:

Structura celor 1.127 ÎPL obligate la aplicarea prevederilor O.U.G. nr.109/2011, după forma de organizare a acestora

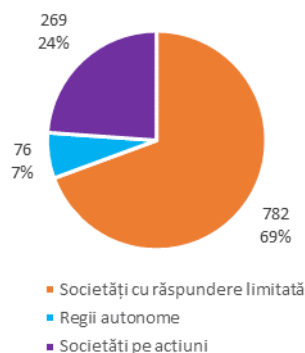

Sursa: calcule proprii MFP pe baza raportărilor APTL

Astfel, concluzionăm că APTL au transmis informații pentru un procent de:

- 49,3% din totalul ÎPL organizate sub formă de societăți cu răspundere limitată;
- 62% din totalul ÎPL organizate sub formă de societăți pe acțiuni;
- 65,78% din totalul ÎPL organizate sub formă de regii autonome.

3.2 - Stadiul procesului de selecție a administratorilor și a directorilor sau directoratului la întreprinderile publice locale

TABEL nr. 28 – Stadiul procesului de selecție a consiliului de administrație/supraveghere la ÎPL cf. O.U.G. nr 109/2011 la data de 31.12.2016, conform informațiilor transmise de către APTL

1. ÎPL obligate la aplicarea prevederilor OUG nr. 109/2011	din care:					
	a) TOTAL ÎPL în diferite stadii ale procesului de selecție, respectiv declanșat și definitivat	din care:			b) TOTAL ÎPL pentru care procedura este nedeclanșată	c) Total ÎPL pentru care APTL nu a transmis informații
nr ÎPS	nr ÎPS	procedură definitivată	procedură reluată	procedură declanșată pentru prima dată	nr ÎPS	nr ÎPS
1=2+6+7	2=3+4+5	3	4	5	6	7
TOTAL GENERAL	1.127	399	304	22	73	204
						524

*) Calcule proprii MFP bazate atât pe datele raportate prin S1100 cât și pe raportări anterioare ale APTC prin adrese semnate de conducătorul APTL.

Din perspectiva aplicării cadrului normativ privind selecția administratorilor²³, pe parcursul anului 2016, din totalul de **1.127 ÎPL obligate** la aplicarea prevederilor O.U.G. nr. 109/2011 privind guvernarea corporativă, **un număr de 399 ÎPL** s-au aflat în diferite stadii de aplicare a procesului de selecție, după cum urmează:

- ✓ **161 ÎPL au definitivat** până la 31.12.2016 procesul de selecție a membrilor CA/CS și a directorilor / directoratului dintre care **un număr de 71 ÎPL sunt organizate sub forma de SRL;**
- ✓ **238 ÎPL se află în diferite stadii de aplicare** a procesului de selecție atât pentru membrii CA/CS cât și pentru directori/direcțorat, din care:
 - a) 6 ÎPL au finalizat procesul de selecție a CA/CS și au declanșat procesul de selecție a directorilor;
 - b) 137 ÎPL au finalizat procesul de selecție a CA/CS dar nu au declanșat procesul de selecție a directorilor;

²³ Prin denumirea de administrator/i ne referim inclusiv la membrii Consiliului de administrație / Consiliului de supraveghere

- c) 22 ÎPL au reluat procesul de selecție a CA/CS, urmare expirării contractelor de mandat, revocării membrilor CA/CS de către organele statutare și a demisiei membrilor din CA/CS;
- d) 73 ÎPL au declanșat pentru prima dată procesul de selecție a CA/CS.
- ✓ 204 ÎPL nu au declanșat procedura de selecție;
 - ✓ 524 ÎPL pt care APTL nu și-au îndeplinit obligațiile de raportare.

Conform prevederilor O.U.G. nr. 109/2011²⁴, aprobată cu modificări și completări prin Legea nr. 111/2016, **întreprinderilor publice organizate ca societăți cu răspundere limitată**, le sunt incidente dispozițiile O.U.G. nr. 109/2011, **cu excepția prevederilor referitoare la numărul administratorilor, procedura de selecție a acestora, precum și constituirea unor comitete ale administratorilor**. În cazul acestor societăți, procesul de selecție se consideră finalizat în cazul în care a fost urmată procedura stabilită prin actul constitutiv.

Din totalul de 782 ÎPL organizate ca societăți cu răspundere limitată, APTL au transmis informații pentru un număr de 386 ÎPL, dintre care pentru un număr de 200 ÎPL au declarat finalizat procesul de selecție a administratorilor.

Responsabilii cu realizarea procesului de selecție, cât și forma juridică de organizare a ÎPL la care s-a declanșat procesul de selecție a CA/CS pentru prima dată, sunt prezentate în cele 2 grafice de mai jos:

Prezentare grafică:

Forma juridică de organizare a ÎPL care au declanșat procesul de selecție al CA/CS

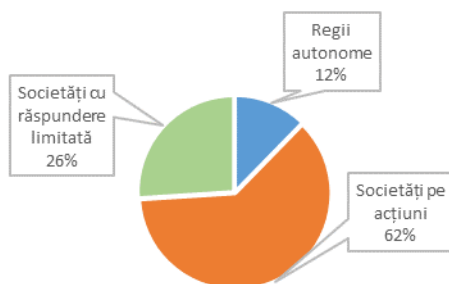

Sursa: calcule proprii MFP pe baza raportărilor APTL

Prezentare grafică:

Responsabilii cu realizarea procesului de selecție și maniera în care se desfășoară

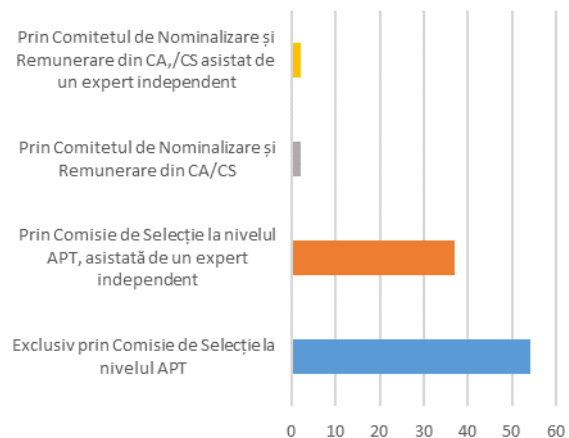

Sursa: calcule proprii MFP pe baza raportărilor APTL

Astfel, se constată că majoritatea ÎPL care au declanșat procesul de selecție sunt organizate ca **societăți pe acțiuni** și majoritatea proceselor se desfășoară **prin comisia de selecție organizată la nivelul APTL**.

²⁴ prevederile art. 60, alin. (2) din O.U.G. nr. 109/2011, „Prin derogare de la prevederile art. 28 alin. (1), art. 29 și art. 34, în cazul societăților înființate conform Legii nr. 31/1990, republicată, cu modificările și completările ulterioare, care nu sunt organizate ca societăți pe acțiuni, numărul administratorilor și procedura de selecție a acestora, precum și constituirea unor comitete ale administratorilor sunt stabilite de autoritatea publică tutelară prin actul constitutiv al societăților respective”

Stadiul etapelor procesului de selecție a membrilor CA/CS și a directorilor/directoratului, la cele 238 ÎPL pentru care procesul de selecție nu a fost finalizat, se prezintă conform următoarei prezentări grafice:

Prezentare grafică:

Stadiul etapelor procesului de selecție al CA/CS și al directorilor

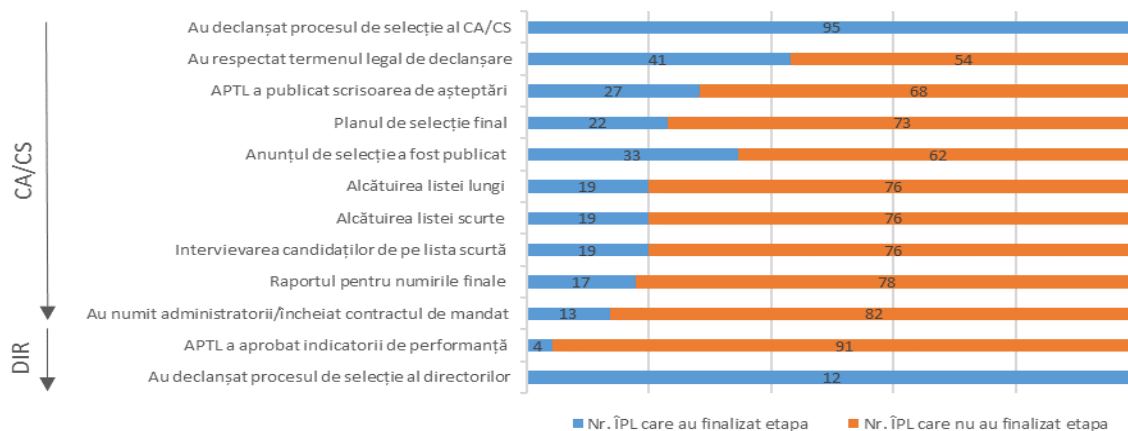

Sursa: calcule proprii MFP pe baza raportărilor APTL cf. OMFP nr.2874/2016

Urmare analizei informațiilor transmise de către APTL privind parcurgerea etapelor procesului de selecție a membrilor CA/CS și a directorilor/directoratului, la cele 73 ÎPL care au declanșat pentru prima dată selecția, s-au desprins următoarele concluzii:

- ✓ **Termenul legal de declanșare** al procedurii de selecție a fost respectat de un număr de 41 ÎPL din cele 73 ÎPL care au declanșat pentru prima dată selecția. (Conform prevederilor din **Legea nr. 111/2016**²⁵, APTL aveau obligația să declanșeze procesul de selecție la toate ÎPL la care acesta nu a fost declanșat, până cel târziu la data de 1 decembrie 2016.)
 - ✓ **APTL a publicat scrisoarea de așteptări pentru 14 ÎPL** din cele 73 ÎPL care au declanșat pentru prima dată selecția;
 - ✓ **La 6 ÎPL au fost încheiate contractele de mandat ale administratorilor, urmare finalizării procesului de selecție.**
- Din totalul ÎPL care au declanșat pentru prima dată sau au reluat procesul de selecție a CA/CS, pentru un număr de 64 ÎPL numirile se fac prin Hotărâre AGA și pt un număr de 30 ÎPL numirile se fac prin Ordin al conducătorului APTL.

Din totalul de 1127 ÎPL obligate la aplicarea prevederilor O.U.G. nr.109/2011, pe parcursul anului 2016, un număr de 204 ÎPL nu au declanșat procesul de selecție a administratorilor și pt 524 ÎPL APTL nu au transmis informații în acest sens.

Urmare nerespectării termenului legal prevăzut de legislația în vigoare pentru declanșarea procesului de selecție a fost transmisă către organele abilitate adresa cuprinzând lista nominală a ÎPL care nu au declanșat procesul de selecție, în vederea aplicării sancțiunilor prevăzute de Ordonanța de urgență a Guvernului nr.109/2011.

În cazul ÎPL pentru care APTL nu a transmis formularul s1100, nu ne putem pronunța cu privire la respectarea prevederilor O.U.G. nr.109/2011. În acest sens, a fost transmisă, referitor la raportarea pentru anul 2016, către Direcția Generală de Inspecție Economico-Financiară adresa privind „Situția întreprinderilor publice pentru care entitățile care exercită calitatea de autoritate publică tutelară nu au îndeplinit obligațiile de raportare conform OMFP nr. 2874/2016”, în vederea aplicării sancțiunilor prevăzute de Ordonanța de urgență a Guvernului nr.109/2011²⁶.

²⁵ conform art. V, alin.(1) din Legea nr.111/2016 pentru aprobarea Ordonanței de urgență a Guvernului nr. 109/2011 privind guvernanta corporativă a întreprinderilor publice: „Pentru întreprinderile publice la care nu a fost declanșată procedura de selecție a membrilor consiliului de administrație sau ai consiliului de supraveghere conform Ordonanței de urgență a Guvernului nr. 109/2011 privind guvernanta corporativă a întreprinderilor publice, cu modificările și completările ulterioare, se declanșează procedura de selecție, prin grija autorității publice tutelare, în termen de 50 de zile de la intrarea în vigoare a normelor metodologice prevăzute la art. IV.” respectiv Hotărârea de Guvern nr. 722/2016, în vigoare de la data de 12.10.2016. Astfel, data limită de declanșare a procedurii de selecție a fost 1 decembrie 2016.

²⁶ conform atribuțiilor reglementate prin O.M.F.P. nr. 2460/2016 privind împuternicirea persoanelor din cadrul aparatului de inspecție economico-financiară de a constata contravențiile și a aplica sancțiunile prevăzute de Ordonanța de urgență a Guvernului nr. 109/2011 privind guvernanta corporativă a întreprinderilor publice.

3.3 – Stadiul îndeplinirii indicatorilor cheie de performanță asociați obiectivelor din contractele de mandat ale administratorilor și directorilor/directoratului la întreprinderile publice locale

Conform prevederilor O.U.G. nr. 109/2011, la ÎPL la care a fost finalizat procesul de selecție a administratorilor și directorilor/directoratului, este prevăzută obligația încheierii contractelor de mandat între aceștia, pe de o parte, și APTL/consiliul de administrație, pe de altă parte. În contractele de mandat sunt stabiliți indicatori de performanță cu ajutorul cărora să se măsoare cantitativ și calitativ performanțele financiare și nefinanciare ale ÎPL.

În funcție de resursele pe care le măsoară, în vederea desfășurării unei activități optime a întreprinderilor publice, indicatorii de performanță sunt de 3 tipuri, respectiv: indicatori de performanță financiară, indicatori de performanță nefinanciară operațională și de guvernare corporativă.

În urma analizei informațiilor transmise de către APTL, se observă că în contractele de mandat ale administratorilor și directorilor/directoratului au fost stabiliți indicatori de performanță, după cum urmează:

Tip indicator	Administratori	Directori/Directorat
	nr. total indicatori	nr. total indicatori
Indicator financiar	506	371
Indicator nefinanciar operațional	154	151
Indicator privind guvernarea corporativă	0	18
TOTAL	661	540

Atât în contractele de mandat ale administratorilor, cât și în cele ale directorilor/directoratului predomină indicatorii financiară, cu o pondere de peste 68% în totalul general al indicatorilor aprobați, urmați de indicatorii nefinanciară operațională, specifici fiecărei ÎPL în funcție de activitățile desfășurate, cu o pondere de peste 23% în totalul general al indicatorilor aprobați. În contractele de mandat ale directorilor au fost identificați și indicatori privind guvernarea corporativă, cu o pondere de cca. 3%.

Prezentare grafică:

Structura indicatorilor de performanță din contractele de mandat ale **administratorilor**

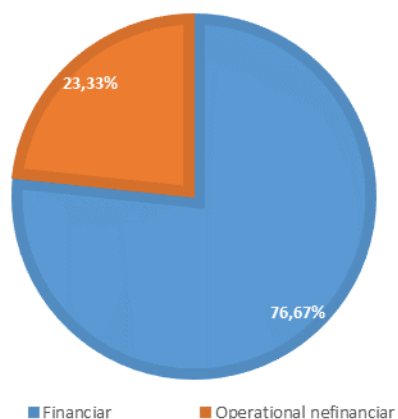

Sursa: calcule proprii MFP pe baza informațiilor transmise prin formularul S1100 de către APTL

Prezentare grafică:

Structura indicatorilor de performanță din contractele de mandat ale **directorilor**

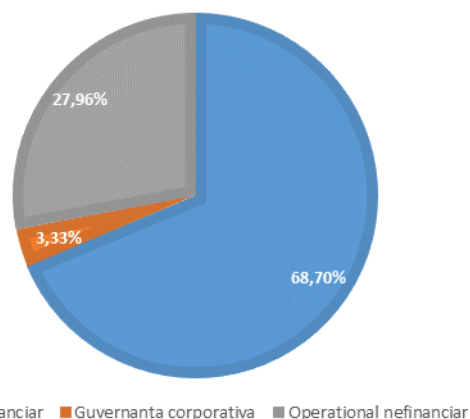

Sursa: calcule proprii MFP pe baza informațiilor transmise prin formularul S1100 de către APTL

TABEL nr. 29 – Gradul de îndeplinire al indicatorilor de performanță din contractele de mandat al administratorilor și directorilor/directoratului pe tipuri de indicatori

Tip indicator	Stadiul îndeplinirii indicatorilor din contractele de mandat ale administratorilor				Stadiul îndeplinirii indicatorilor din contractele de mandat ale directorilor/directoratului			
	Număr total de indicatori	Număr indicatori îndepliniți	Număr indicatori neîndepliniți	Număr indicatori fără stadiu de îndeplinire declarat de APT	Număr total de indicatori	Număr indicatori îndepliniți	Număr indicatori neîndepliniți	Număr indicatori fără stadiu de îndeplinire declarat de APT
	nr.	nr.	nr.	nr.	nr.	nr.	nr.	nr.
	1=2+3+4	2	3	4	5=6+7+8	6	7	8
Indicator financiar	506	374	132	0	371	302	69	0
Indicator nefinanciar	154	119	35	0	151	127	24	0
Indicator privind guvernarea corporativă	0	0	0	0	18	17	1	0
TOTAL	660	493	167	0	540	446	94	0

Din perspectiva realizării indicatorilor de performanță din contractele de mandat ale administratorilor, respectiv ale directorilor/directoratului, pe categorii de indicatori, situația se prezintă astfel:

Prezentare grafică:

Gradul de îndeplinire al indicatorilor de performanță din contractele de mandat ale **administratorilor**, pe categorii

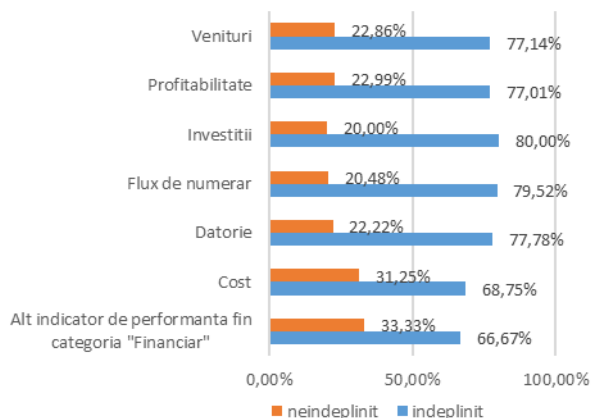

Sursa: calcule proprii MFP pe baza informațiilor transmise prin formularul S1100 de către APTL

Prezentare grafică:

Gradul de îndeplinire al indicatorilor de performanță din contractele de mandat ale **directorilor**, pe categorii

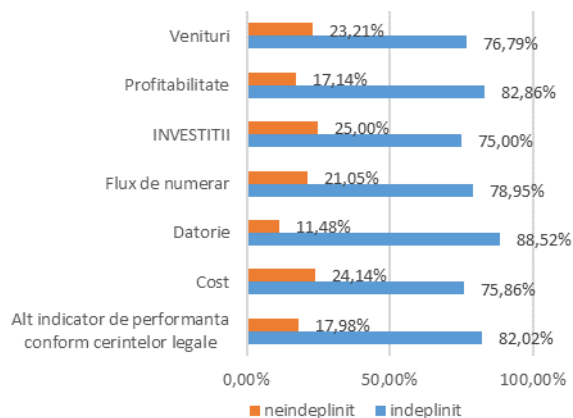

Sursa: calcule proprii MFP pe baza informațiilor transmise prin formularul S1100 de către APTL

În ceea ce privește indicatorii de performanță financiari regăsiți atât în contractele de mandat ale administratorilor, cât și în cele ale directorilor/directoratului, aceștia sunt grupați la rândul lor în funcție de scopurile întreprinderilor publice după cum urmează: **77** indicatori privind **costurile**; **133** indicatori privind **datoriile**; **126** indicatori privind **venitul**; **157** indicatori privind **profitabilitatea**; **13** indicatori privind **investițiile**; **140** indicatori privind **fluxul de numerar**; **230** alți indicatori.

Indicatorii de performanță **cel mai des întâlniți**, în contractele de mandat ale administratorilor și directorilor/directoratului ÎPL, sunt:

- ✓ Indicatori de performanță **financiar**, din care exemplificăm: 80 de indicatori privind creșterea productivității muncii; 58 indicatori privind realizarea rezultatului brut/a veniturilor planificate prin bugetul de venituri și cheltuieli; 48 indicatori privind reducerea cheltuielilor la 1000 lei venituri/cifra de afaceri; 46 indicatori privind reducerea plăților/creanțelor restante;
- ✓ Indicatorii de performanță **nefinanciar**, din care exemplificăm: 78 indicatori privind creșterea gradului de acoperire cu produse/servicii; 71 indicatori privind calitatea serviciilor prestate; 63 indicatori privind satisfacția clienților; 46 indicatori privind creșterea gradului de satisfacție al clienților;

- ✓ Indicatorii de performanță privind **governanța corporativă**, din care exemplificăm: implementarea standardelor de control intern managerial; supervizarea elaborării de proiecte cu finanțare europeană; elaborarea strategiei de dezvoltare a activității ÎPL; stabilirea, revizuirea și urmărirea indicatorilor de performanță la nivelul întreprinderii publice.

3.4 – Structura organelor de conducere a întreprinderilor publice locale și volumul remunerației acordate, pe parcursul anului 2016

Urmare analizei informațiilor desprinse din centralizarea formularelor transmise de către APTL, privind **structura consiliilor de administrație/supraveghere și volumul remunerației acordate** la cele 603 ÎPL pentru care au fost îndeplinite obligațiile de raportare, se desprind următoarele concluzii:

- ✓ din totalul de 1597 posturi de administrator ocupate, un număr de **1.249** posturi sunt ocupate de administratori numiți **definitiv** și **348** posturi sunt ocupate de administratori numiți **provizoriu**;
- ✓ din totalul de 1597 administratori, au fost selectați **conform prevederilor O.U.G. nr.109/2011**, un număr de 969 administratori, din care: **851** administratori sunt numiți **definitiv** și **118** administratori sunt numiți **provizoriu**, **221 administratori dețin o funcție publică/sunt angajați în instituții publice** și 213 posturi de administrator sunt ocupate de **persoane de gen feminin** reprezentând o pondere de 22% din totalul administratorilor selectați conform prevederilor O.U.G.nr.109/2011;
- ✓ din totalul de 1597 administratori, au beneficiat de **remunerație variabilă, în perioada raportată**, un număr de 110 administratori numiți definitiv și 16 administratori numiți provizoriu, selectați atât conform prevederilor O.U.G. nr.109/2011, cât și conform altor proceduri de selecție. Suma totală acordată a fost de **1.062.819 lei**.

Urmare analizei informațiilor desprinse din centralizarea formularelor transmise de către APTL, **privind structura directorilor/direcatorului și volumul remunerației acordate** la cele 603 ÎPL pentru care au fost îndeplinite obligațiile de raportare, se desprind următoarele concluzii:

- ✓ **din totalul de 541 posturi de director ocupate**, un număr de **429** posturi sunt ocupate de directori numiți **definitiv** și **112** de posturi sunt ocupate de directori numiți **provizoriu**;
- ✓ din totalul de 541 directori, au fost selectați **conform prevederilor O.U.G. nr.109/2011**, un număr de **210** directori, din care: **191** directori sunt numiți **definitiv**, **19** directori sunt numiți **provizoriu**, **41** posturi de director sunt ocupate de persoane **de gen feminin** reprezentând o pondere de 20% din totalul directorilor selectați conform prevederilor O.U.G. nr.109/2011;
- ✓ din totalul de 541 directori, **au beneficiat de remunerație variabilă, în perioada raportată**, un număr de **54** directori numiți definitiv și **6** directori numiți provizoriu, selectați atât conform prevederilor O.U.G. nr.109/2011, cât și conform altor proceduri de selecție. Suma totală acordată a fost de **1.544.793 lei**.

3.5 – Evoluția aplicării prevederilor și principiilor de transparență la întreprinderile publice locale

În conformitate cu prevederile Capitolului V – Transparență. Obligații de raportare- din O.U.G. nr. 109/2011, **ÎPL**, prin grija consiliului de administrație sau, după caz, a directorilor/direcatorului, **trebuie să publice pe pagina proprie de internet următoarele documente și informații**: componența organelor de conducere și CV-urile acestora, raportările contabile semestriale, raportul anual al CA/CS și anexa privind remunerațiile acordate, Codul de Etică, Hotărârile AGA, situațiile financiare anuale și raportul de audit anual.

Situația privind aplicarea prevederilor și principiilor de transparență, la cele 603 ÎPL pentru care APTL și-au îndeplinit obligațiile de raportare, este prezentată în graficul de mai jos.

Prezentare grafică:

Situația aplicării prevederilor privind transparența, la ÎPL

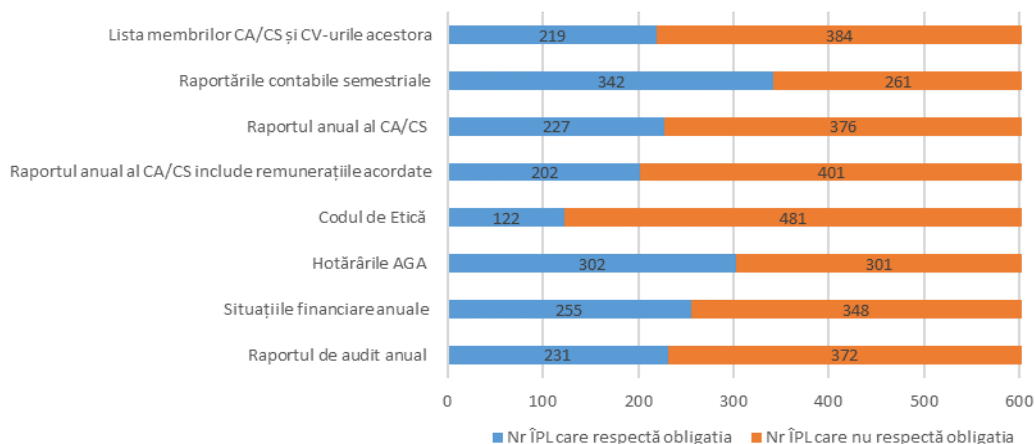

Sursa: calcule proprii MFP pe baza raportărilor APTL

Din analiza informațiilor desprinse din centralizarea formularelor transmise de către APTL, privind **aplicarea prevederilor privind transparența** la nivelul celor 603 ÎPL pentru care au fost transmise date, se desprind următoarele concluzii:

- ✓ un număr de 227 ÎPL au publicat rapoartele anuale ale CA/CS, din care un procent de 89% **au inclus anexa privind remunerațiile și alte avantaje** acordate administratorilor și directorilor, respectiv membrilor consiliului de supraveghere și membrilor directoratului, în cursul anului financiar.
- ✓ un număr de 231 ÎPL au publicat **rapoartele de audit la situațiile financiare anuale**, din care:
 1. pentru un număr de **203 ÎPL** opinia de audit a fost **exprimată fără rezerve**;
 2. pentru un număr de 24 ÎPL opinia de audit a fost **exprimată cu rezerve**. Dintre cele mai întâlnite justificări care au condus la această opinie, enumerăm: auditorul nu a participat la inventarierea faptică a patrimoniului, neconstituirea de provizioane, caracterul incert al unor venituri rezultate din facturile emise pentru servicii prestate;
 3. pentru un număr de 4 ÎPL **nu s-a putut exprima opinia de audit**, din următoarele cauze: patrimoniul societății nu a fost inventariat în totalitate, datoriile nu au fost confirmate de clienți, nu au fost constituite provizioane pentru creanțele restante.

Capitolul 4 – Principalii indicatori economico-financiarî înregistrați în anul 2016 de întreprinderile publice locale

4.1 – Principalii indicatori economico-financiarî ai întreprinderilor publice locale

În anul 2016, comparativ cu anul 2015, numărul ÎPL care au înregistrat profit brut, respectiv pierdere brută, se prezintă după cum urmează:

- ✓ **666 ÎPL** au înregistrat profit brut în sumă totală de 644.740 mii lei, numărul acestora fiind în scădere față de anul 2015, când un număr de **680 ÎPL** au înregistrat profit brut în sumă totală de 696.443 mii lei;
- ✓ **439 ÎPL** au înregistrat pierdere brută în sumă totală de 648.494 mii lei, numărul acestora fiind în creștere față de anul 2015, când un număr de **336 ÎPL** au înregistrat pierdere brută în sumă totală de 775.293 mii lei;
- ✓ **84 ÎPL** au înregistrat cheltuieli totale egale cu veniturile totale, numărul acestora fiind în scădere față de anul 2015, când un număr de **141 ÎPL** au înregistrat cheltuieli totale egale cu veniturile totale.

TABEL nr. 30 – Evoluția unor indicatori economico-financiari înregistrați de ÎPL, în perioada 2013-2016

Indicatori economico-financiari	U.M.	Anul	Întreprinderi publice care au date comparative pe întreaga perioadă		Întreprinderi publice care nu au date comparative pe întreaga perioadă		Total general ÎPL Active	Total general ÎPL Inactive	Total general
			ÎPL Active	ÎPL Inactive	ÎPL Active	ÎPL Inactive			
			1	2	3	4			
Număr întreprinderi publice	nr ÎPL	2013	902	161	1	1	903	162	1.065
	nr ÎPL	2014	902	161	54	3	956	164	1.120
	nr ÎPL	2015	902	161	132	20	1.034	181	1.215
	nr ÎPL	2016	902	161	284	34	1.186	195	1.381
Profit din exploatare	mii lei	2013	459.505	7.066	4.438	0	463.942	7.066	471.008
	mii lei	2014	638.078	43.095	4.723	0	642.801	43.095	685.895
	mii lei	2015	683.680	34.317	5.689	0	689.369	34.317	723.686
	mii lei	2016	671.108	17.148	13.091	4	684.200	17.151	701.351
Pierdere din exploatare	mii lei	2013	307.974	674.806	0	823	307.974	675.629	983.603
	mii lei	2014	178.351	549.886	797	1.891	179.147	551.776	730.924
	mii lei	2015	110.802	670.139	10.675	1.703	121.477	671.842	793.319
	mii lei	2016	162.918	478.442	15.916	1.349	178.833	479.791	658.625
Rezultat din exploatare (EBIT)	mii lei	2013	151.531	-667.740	4.438	-823	155.968	-668.563	-512.595
	mii lei	2014	459.727	-506.791	3.926	-1.891	463.653	-508.682	-45.028
	mii lei	2015	572.878	-635.822	-4.986	-1.703	567.892	-637.524	-69.632
	mii lei	2016	508.191	-461.295	-2.825	-1.345	505.366	-462.640	42.726
Amortizare	mii lei	2013	545.251	109.162	1.527	10	546.778	109.172	655.950
	mii lei	2014	502.980	98.402	2.032	1	505.012	98.403	603.415
	mii lei	2015	462.548	90.760	1.344	1	463.892	90.760	554.652
	mii lei	2016	485.575	79.579	4.711	0	490.286	79.579	569.866
EBITDA	mii lei	2013	696.781	-558.578	5.965	-813	702.746	-559.391	143.355
	mii lei	2014	962.707	-408.390	5.958	-1.889	968.666	-410.279	558.387
	mii lei	2015	1.035.426	-545.062	-3.642	-1.702	1.031.784	-546.764	485.020
	mii lei	2016	987.712	-378.737	2.178	-1.345	989.891	-380.082	609.809
Venituri totale	mii lei	2013	7.489.482	2.590.667	42.272	909	7.531.753	2.591.576	10.123.330
	mii lei	2014	7.981.413	2.327.405	64.069	1.004	8.045.483	2.328.409	10.373.891
	mii lei	2015	8.107.152	2.127.302	133.493	1.055	8.240.646	2.128.357	10.369.003
	mii lei	2016	8.649.472	1.867.721	267.783	699	8.917.255	1.868.421	10.785.676
Cheltuieli totale	mii lei	2013	7.328.703	3.278.907	38.426	1.730	7.367.129	3.280.637	10.647.766
	mii lei	2014	7.522.520	2.863.259	60.528	2.896	7.583.048	2.866.154	10.449.202
	mii lei	2015	7.537.739	2.768.873	138.492	2.753	7.676.232	2.771.626	10.447.858
	mii lei	2016	8.184.095	2.332.474	270.820	2.042	8.454.915	2.334.515	10.789.430
Profit brut	mii lei	2013	444.777	2.694	3.846	0	448.623	2.694	451.317
	mii lei	2014	611.913	36.370	4.338	0	616.252	36.370	652.622
	mii lei	2015	655.611	36.107	4.724	0	660.335	36.107	696.443
	mii lei	2016	615.121	16.789	12.827	4	627.948	16.792	644.740
Pierdere brută	mii lei	2013	283.994	690.933	0	821	283.994	691.754	975.748
	mii lei	2014	153.017	572.223	796	1.892	153.812	574.115	727.927
	mii lei	2015	86.196	677.678	9.721	1.698	95.917	679.376	775.293
	mii lei	2016	149.744	481.541	15.863	1.346	165.607	482.887	648.494
Rezultat Brut (EBT)	mii lei	2013	160.778	-688.240	3.846	-821	164.624	-689.060	-524.437
	mii lei	2014	458.893	-535.854	3.541	-1.892	462.435	-537.746	-75.311
	mii lei	2015	569.413	-641.571	-4.999	-1.698	564.414	-643.270	-78.856
	mii lei	2016	465.377	-464.752	-3.036	-1.343	462.341	-466.095	-3.754
Profit net	mii lei	2013	365.210	2.649	3.846	0	369.056	2.649	371.705
	mii lei	2014	508.301	35.491	3.794	0	512.095	35.491	547.586
	mii lei	2015	535.046	35.547	4.040	0	539.086	35.547	574.633
	mii lei	2016	510.624	16.466	10.876	3	521.500	16.469	537.969
Pierdere netă	mii lei	2013	284.356	691.019	0	821	284.356	691.840	976.196
	mii lei	2014	153.236	572.341	805	1.892	154.040	574.233	728.274
	mii lei	2015	86.426	677.681	9.964	1.700	96.390	679.382	775.771
	mii lei	2016	151.266	478.668	15.672	1.346	166.938	480.015	646.952
Rezultat Net	mii lei	2013	80.854	-688.370	3.846	-821	84.700	-689.191	-604.491
	mii lei	2014	355.065	-536.850	2.990	-1.892	358.055	-538.742	-180.687
	mii lei	2015	448.621	-642.135	-5.924	-1.700	442.696	-643.835	-201.138
	mii lei	2016	359.359	-462.203	-4.796	-1.343	354.563	-463.546	-108.983

Indicatori economico-financiari	U.M.	Anul	Întreprinderi publice care au date comparative pe întreaga perioadă		Întreprinderi publice care nu au date comparative pe întreaga perioadă		Total general ÎPL Active	Total general ÎPL Inactive	Total general
			ÎPL Active	ÎPL Inactive	ÎPL Active	ÎPL Inactive			
			1	2	3	4			
Cifra de afaceri netă	mii lei	2013	6.630.130	2.384.286	40.671	900	6.670.801	2.385.186	9.055.987
	mii lei	2014	7.138.928	2.147.515	61.747	933	7.200.674	2.148.448	9.349.122
	mii lei	2015	7.324.462	1.976.173	114.206	884	7.438.669	1.977.058	9.415.726
	mii lei	2016	7.780.368	1.717.024	243.706	330	8.024.075	1.717.354	9.741.429
Capitaluri proprii	mii lei	2013	4.141.208	-4.976.735	10.755	-4.851	4.151.963	-4.981.586	-829.623
	mii lei	2014	3.891.783	-5.487.185	17.517	-14.522	3.909.301	-5.501.707	-1.592.406
	mii lei	2015	4.427.410	-6.270.420	23.301	-31.514	4.450.711	-6.301.934	-1.851.223
	mii lei	2016	4.944.537	-6.563.082	68.460	-42.354	5.012.997	-6.605.436	-1.592.439
Total active circulante, din care:	mii lei	2013	6.149.407	1.952.599	13.720	3.368	6.163.127	1.955.967	8.119.094
	mii lei	2014	6.109.284	1.869.482	21.221	1.971	6.130.505	1.871.453	8.001.958
	mii lei	2015	5.723.263	1.243.353	52.588	8.115	5.775.851	1.251.467	7.027.318
	mii lei	2016	5.692.400	1.181.610	122.481	4.554	5.814.881	1.186.164	7.001.045
Stocuri	mii lei	2013	273.717	145.114	1.186	0	274.903	145.114	420.017
	mii lei	2014	231.126	107.541	1.432	0	232.558	107.541	340.099
	mii lei	2015	237.359	110.214	4.018	156	241.377	110.370	351.747
	mii lei	2016	253.667	259.802	7.838	133	261.505	259.935	521.440
Creanțe	mii lei	2013	4.253.460	1.715.940	11.103	3.200	4.264.563	1.719.140	5.983.704
	mii lei	2014	3.939.814	1.681.415	14.974	1.931	3.954.788	1.683.346	5.638.133
	mii lei	2015	3.722.912	1.027.272	37.691	7.872	3.760.602	1.035.144	4.795.747
	mii lei	2016	3.390.090	787.033	80.823	3.689	3.470.913	790.722	4.261.635
Investiții pe termen scurt	mii lei	2013	154.348	887	0	0	154.348	887	155.235
	mii lei	2014	213.888	102	0	0	213.888	102	213.990
	mii lei	2015	202.586	-18	624	0	203.210	-18	203.192
	mii lei	2016	151.097	381	338	500	151.435	881	152.316
Casa și conturi la bănci	mii lei	2013	1.467.881	90.658	1.430	168	1.469.311	90.826	1.560.138
	mii lei	2014	1.724.456	80.425	4.816	40	1.729.272	80.465	1.809.737
	mii lei	2015	1.560.406	105.885	12.786	87	1.573.191	105.971	1.679.163
	mii lei	2016	1.897.546	134.395	33.482	232	1.931.028	134.626	2.065.655
Total active imobilizate	mii lei	2013	12.999.069	4.933.849	12.546	16	13.011.615	4.933.864	17.945.479
	mii lei	2014	15.630.127	4.869.982	14.927	3	15.645.053	4.869.985	20.515.038
	mii lei	2015	19.437.955	4.838.916	14.682	4.666	19.452.636	4.843.582	24.296.219
	mii lei	2016	18.530.966	4.831.725	43.646	1.394	18.574.612	4.833.119	23.407.731
Cheltuieli în avans	mii lei	2013	96.248	11.921	0	0	96.248	11.921	108.169
	mii lei	2014	96.458	15.090	6	0	96.464	15.090	111.555
	mii lei	2015	113.210	18.754	116	3	113.326	18.756	132.083
	mii lei	2016	153.737	8.821	1.304	84	155.041	8.906	163.947
TOTAL ACTIVE	mii lei	2013	19.244.724	6.898.369	26.266	3.384	19.270.989	6.901.752	26.172.742
	mii lei	2014	21.835.869	6.754.555	36.154	1.973	21.872.023	6.756.528	28.628.551
	mii lei	2015	25.274.428	6.101.023	67.386	12.784	25.341.813	6.113.806	31.455.620
	mii lei	2016	24.377.103	6.022.156	167.431	6.032	24.544.534	6.028.188	30.572.723
Datorii totale	mii lei	2013	5.317.142	8.319.636	15.511	8.235	5.332.653	8.327.870	13.660.523
	mii lei	2014	5.485.582	8.826.575	18.538	16.495	5.504.120	8.843.070	14.347.190
	mii lei	2015	5.897.230	8.738.919	31.692	44.267	5.928.922	8.783.186	14.712.108
	mii lei	2016	6.175.665	9.331.396	88.538	51.987	6.264.203	9.383.383	15.647.586
DATORII: mai mari de 1 an	mii lei	2013	3.086.279	6.889.638	13.316	8.235	3.099.595	6.897.872	9.997.467
	mii lei	2014	3.232.067	7.404.629	16.544	16.495	3.248.610	7.421.124	10.669.735
	mii lei	2015	3.278.635	6.737.553	29.291	31.310	3.307.927	6.768.863	10.076.790
	mii lei	2016	3.389.772	6.531.342	84.352	48.235	3.474.124	6.579.578	10.053.702
DATORII: mai mici de 1 an	mii lei	2013	2.230.863	1.429.998	2.195	0	2.233.058	1.429.998	3.663.056
	mii lei	2014	2.253.515	1.421.946	1.994	0	2.255.509	1.421.946	3.677.455
	mii lei	2015	2.618.594	2.001.366	2.401	12.957	2.620.995	2.014.323	4.635.318
	mii lei	2016	2.706.177	2.350.857	3.681	121	2.709.858	2.350.978	5.060.835
Plăți restante	mii lei	2013	1.173.304	7.145.712		8.113	1.173.304	7.153.825	8.327.129
	mii lei	2014	1.398.714	7.763.464	1.418	16.387	1.400.132	7.779.851	9.179.983
	mii lei	2015	1.390.976	6.924.686	2.589	27.923	1.393.565	6.952.609	8.346.174
	mii lei	2016	1.140.080	7.676.215	4.719	25.510	1.144.799	7.701.725	8.846.524
Nr efectiv de personal	nr pers	2013	92.039	13.228		0	92.039	13.228	105.267
	nr pers	2014	91.940	11.093	516	47	92.456	11.140	103.596
	nr pers	2015	91.647	10.565	1.845	36	93.492	10.601	104.093
	nr pers	2016	93.348	8.875	4.554	22	97.902	8.897	106.799

În scopul stabilirii unor date comparative privind evoluția indicatorilor economico-financiari în perioada 2013-2016 indicatorii economico-financiari au fost grupați în funcție de ÎPL care au date comparative pe întreaga perioadă, respectiv au existat în activitatea de monitorizare pe parcursul ultimilor 4 ani, după cum urmează:

- ✓ **1.186 ÎPL active** la 31.12.2016 au fost grupate în **902 ÎPL active** care au existat în activitatea de monitorizare și au date comparative pe ultimii 4 ani și **34 ÎPL active** care nu au date comparative pe ultimii 4 ani datorită intrării în activitatea de monitorizare urmare identificării acestora ulterior datei de 31.12.2012 sau datorită ieșirii din activitate de monitorizare datorită radierii acestora de la Oficiul Național al Registrului Comerțului sau a privatizării acestora;
- ✓ **195 ÎPL inactive** la 31.12.2016 au fost grupate în **161 ÎPL inactive** care au existat în activitatea de monitorizare și au date comparative pe ultimii 4 ani și **34 ÎPL inactive** care nu au date comparative pe ultimii 4 ani datorită intrării în activitatea de monitorizare urmare identificării acestora ulterior datei de 31.12.2012 sau datorită ieșirii din activitate de monitorizare datorită radierii acestora de la Oficiul Național al Registrului Comerțului sau a privatizării acestora.

A. Rezultatele înregistrate în anul 2016 de ÎPL active

1. Prezentarea evoluției unor indicatori economico-financiari pentru toate ÎPL active

Prezentare grafică:

Evoluția indicatorilor rezultat din exploatare, profit brut, pierdere brută, rezultat brut, rezultat net, EBITDA, plăți restante, cifra de afaceri netă pentru **1.186 ÎPL active** în perioada 2013-2016

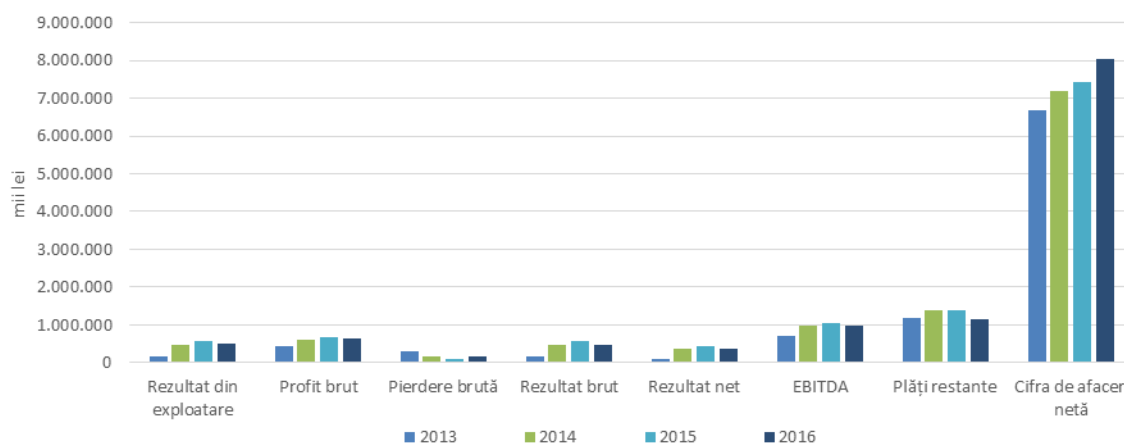

Sursa: calcule proprii MFP

În anul 2016, comparativ cu nivelul anului 2015, pentru cele 1.186 ÎPL active se observă modificări la principalii indicatori, astfel:

- ✓ **rezultatul din exploatare** a crescut pentru un număr de 489 ÎPL cu suma de 224.882 mii lei, a scăzut pentru un număr de 567 ÎPL cu suma de 287.408 mii lei și a avut aceeași valoare pentru un număr de 130 ÎPL;
- ✓ **profitul brut** a crescut pentru un număr de 392 ÎPL cu suma de 161.368 mii lei, a scăzut pentru un număr de 430 ÎPL cu suma de 193.755 mii lei și a avut aceeași valoare pentru un număr de 364 ÎPL;
- ✓ **pierdere brută** a crescut pentru un număr de 301 ÎPL cu suma de 119.443 mii lei, a scăzut pentru un număr de 183 ÎPL cu suma de 49.753 mii lei și a avut aceeași valoare pentru un număr de 702 ÎPL;
- ✓ **rezultatul brut** a crescut pentru un număr de 483 ÎPL cu suma de 211.122 mii lei, a scăzut pentru un număr de 572 ÎPL cu suma de 313.195 mii lei și a avut aceeași valoare pentru un număr de 131 ÎPL;
- ✓ **rezultatul net** a crescut pentru un număr de 485 ÎPL cu suma de 200.491 mii lei, a scăzut pentru un număr de 561 ÎPL cu suma de 288.625 mii lei și a avut aceeași valoare pentru un număr de 140 ÎPL;
- ✓ **EBITDA a crescut** pentru un număr de 486 ÎPL cu suma de 257.819 mii lei, a scăzut pentru un număr de 562 ÎPL cu suma de 299.713 mii lei și a avut aceeași valoare pentru un număr de 138 ÎPL;
- ✓ **pățile restante** au crescut pentru un număr de 279 ÎPL cu suma de 203.444 mii lei, au scăzut pentru un număr de 266 ÎPL cu suma de 452,210 mii lei și au avut aceeași valoare pentru un număr de 641 ÎPL;

- ✓ **cifra de afaceri netă** a crescut pentru un număr de 680 ÎPL cu suma de 842.811 mii lei, a scăzut pentru un număr de 329 ÎPL cu suma de 257.405 mii lei și a avut aceeași valoare pentru un număr de 177 ÎPL.

Astfel, se observă un regres în anul 2016, față de anul 2015, a evoluției indicatorilor economico-financiar, ceea ce demonstrează că activitățile manageriale desfășurate în anul 2016 nu au fost cele mai eficiente pentru a conduce la o creștere în performanța generală a ÎPL active și că măsurile structurale pentru îmbunătățirea poziției financiare și eficiența în exploatarea ÎPL active, respectiv restructurarea, reorganizarea, privatizarea precum și măsuri de insolvență, lichidare sau faliment, trebuie menținute și eficientizate.

O contribuție semnificativă la modificarea valorii indicatorilor rezultat din exploatare, profit brut, EBITDA pierdere brută, rezultat brut, rezultat net, plăți restante și cifra de afaceri netă au avut-o următoarele ÎPL:

Scăderea rezultatului din exploatare la: CENTRALA ELECTRICA DE TERMOFICARE ARAD SA (C.E.T. ARAD) cu suma de 22.462 mii lei; COMPANIA LOCALA DE TERMOFICARE COLTERM SA cu suma de 21.182 mii lei; AQUATIM SA cu suma de 11.146 mii lei;

Creșterea pierderii brute la: CENTRALA ELECTRICA DE TERMOFICARE ARAD SA (C.E.T. ARAD) cu suma de 31.813 mii lei; COMPANIA LOCALA DE TERMOFICARE COLTERM SA cu suma de 20.208 mii lei; CLUJ ARENA SA cu suma de 3.337 mii lei;

Scăderea profitului brut la: AQUATIM SA cu suma de 11.763 mii lei; RAJA SA cu suma de 7.437 mii lei; COMPANIA DE APA SOMES SA cu suma de 6.868 mii lei;

Scăderea rezultatului brut la: CENTRALA ELECTRICA DE TERMOFICARE ARAD SA (C.E.T. ARAD) cu suma de 32.307 mii lei; COMPANIA LOCALA DE TERMOFICARE COLTERM SA cu suma de 21.405 mii lei; AQUATIM SA cu suma de 11.763 mii lei.

Scăderea rezultatului net la: CENTRALA ELECTRICA DE TERMOFICARE ARAD SA (C.E.T. ARAD) cu suma de 32.037 mii lei; COMPANIA LOCALA DE TERMOFICARE COLTERM SA cu suma de 21.405 mii lei; AQUATIM SA cu suma de 10.093 mii lei;

Scăderea EBITDA la: REGIA AUTONOMA DE TRANSPORT BUCURESTI RATB cu suma de 36.786 mii lei; CENTRALA ELECTRICA DE TERMOFICARE ARAD SA (C.E.T. ARAD) cu suma de 20.644 mii lei; COMPANIA LOCALA DE TERMOFICARE COLTERM SA cu suma de 19.565 mii lei;

Creșterea cifrei de afaceri nete la: REGIA AUTONOMA DE TRANSPORT BUCURESTI RATB cu suma de 94.824 mii lei; GAZ EST SA VASLUI cu suma de 55.017 mii lei; TERMOFICARE ORADEA SA cu suma de 42.216 mii lei;

Scăderea plăților restante la: REGIA AUTONOMA DE TRANSPORT BUCURESTI RATB cu suma de 226.142 mii lei; CONFORT URBAN SRL cu suma de 78.646 mii lei; CENTRALA ELECTRICA DE TERMOFICARE ARAD SA (C.E.T. ARAD) cu suma de 25.110 mii lei;

2. Prezentarea evoluției unor indicatori economico-financiar înregistrați de 902 ÎPL active existente în activitatea de monitorizare și care au date comparative pe toată perioada 2013-2016

Prezentare grafică:

Evoluția indicatorilor rezultat din exploatare, profit brut, pierdere brută, rezultat brut, rezultat net, EBITDA, plăți restante, cifra de afaceri netă pentru **aceleași 902 ÎPL active** în perioada 2013-2016, mii lei

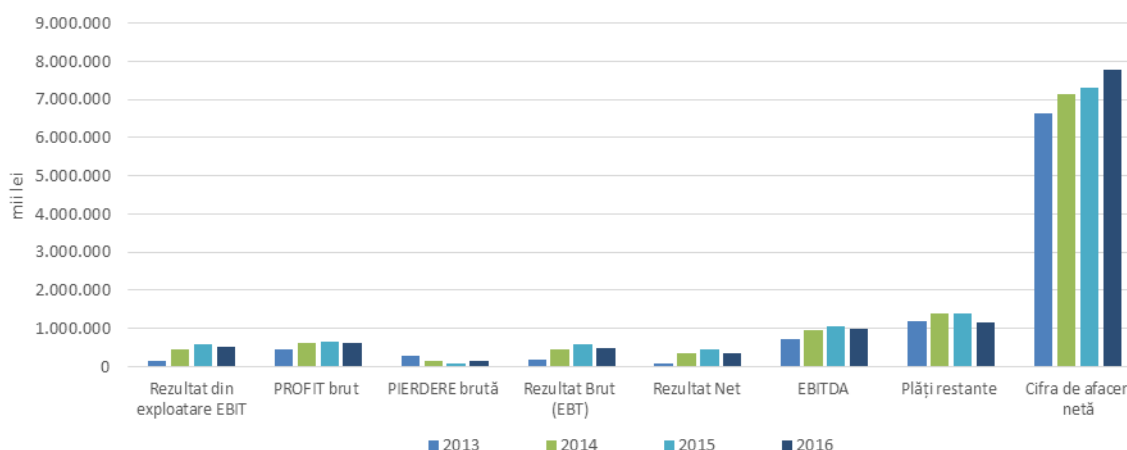

Sursa: calcule proprii MFP

Prezentare grafică:

Evoluția indicatorului plăți restante raportat la indicatorul datorii totale pentru **aceleași 902 ÎPL active** în perioada 2013-2016

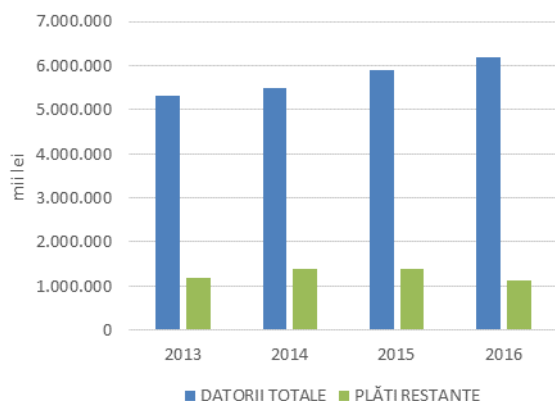

Sursa: calcule proprii MFP

Prezentare grafică:

Evoluția indicatorului cifră de afaceri netă raportat la veniturile totale pentru **aceleași 902 ÎPL active** în perioada 2013-2016

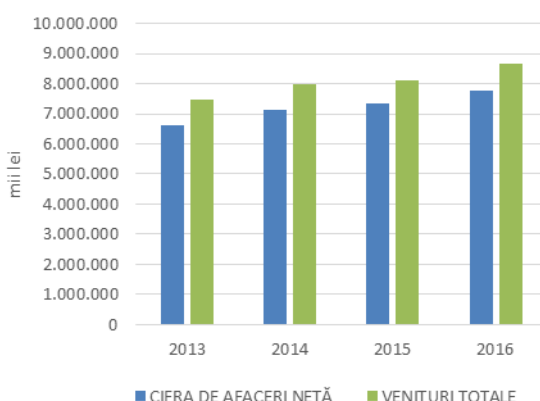

Sursa: calcule proprii MFP

După cum se poate observa în tabelul nr. 30 și în graficele de mai sus rezultatele înregistrate de 902 ÎPS active, existente în perioada 2013-2016 și cuprinse în acțiunea de monitorizare, indică:

- ✓ În perioada 2013-2015 se observă o creștere constantă a indicatorilor economico-financiar EBITDA, rezultat din exploatare, profit brut, profit net, iar în anul 2016 se înregistrează scăderi la toți indicatorii;
- ✓ Datoriile totale și numărul efectiv de personal în 2016 sunt în creștere față de anul precedent.

În tabelul nr. 30 sunt prezentate valorile principalilor indicatori economico-financiar înregistrați de aceleași 902 ÎPL active și pot fi observate diferențe între sumele înregistrate în anul 2016 și cele înregistrate în anul 2015, astfel:

- ✓ **rezultatul din exploatare** a crescut pentru un număr de 389 ÎPL cu suma de 212.023 mii lei, a scăzut pentru un număr de 459 ÎPL cu suma de 276.710 mii lei și a avut aceeași valoare pentru un număr de 54 ÎPL;
- ✓ **profitul brut** a crescut pentru un număr de 299 ÎPL cu suma de 151.415 mii lei, a scăzut pentru un număr de 390 ÎPL cu suma de 191.905 mii lei și a avut aceeași valoare pentru un număr de 213 ÎPL;
- ✓ **pierderea brută** a crescut pentru un număr de 207 ÎPL cu suma de 110.675 mii lei, a scăzut pentru un număr de 158 ÎPL cu suma de 47.127 mii lei și a avut aceeași valoare pentru un număr de 537 ÎPL;
- ✓ **rezultatul brut** a crescut pentru un număr de 380 ÎPL cu suma de 198.542 mii lei, a scăzut pentru un număr de 467 ÎPL cu suma de 302.578 mii lei și a avut aceeași valoare pentru un număr de 55 ÎPL;
- ✓ **rezultatul net** a crescut pentru un număr de 383 ÎPL cu suma de 189.074 mii lei, a scăzut pentru un număr de 459 ÎPL cu suma de 278.336 mii lei și a avut aceeași valoare pentru un număr de 60 ÎPL;
- ✓ **EBITDA** a crescut pentru un număr de 385 ÎPL cu suma de 242.610 mii lei, a scăzut pentru un număr de 458 ÎPL cu suma de 290.324 mii lei și a avut aceeași valoare pentru un număr de 59 ÎPL;
- ✓ **plățile restante** au crescut pentru un număr de 243 ÎPL cu suma de 200.349 mii lei, au scăzut pentru un număr de 247 ÎPL cu suma de 451.245 mii lei și au avut aceeași valoare pentru un număr de 247 ÎPL;
- ✓ **cifra de afaceri netă** a crescut pentru un număr de 519 ÎPL cu suma de 709.044 mii lei, a scăzut pentru un număr de 302 ÎPL cu suma de 253.138 mii lei și a avut aceeași valoare pentru un număr de 81 ÎPL.

O contribuție semnificativă la modificarea valorii indicatorilor rezultat din exploatare, profit brut, EBITDA pierdere brută, rezultat brut, rezultat net, plăți restante și cifra de afaceri netă au avut-o următoarele ÎPL:

Scăderea rezultatului din exploatare la: CENTRALA ELECTRICA DE TERMOFICARE ARAD SA (C.E.T. ARAD) cu suma de 22.462 mii lei; COMPANIA LOCALA DE TERMOFICARE COLTERM SA cu suma de 21.182 mii lei; AQUATIM SA cu suma de 11.146 mii lei;

Creșterea pierderii brute la: CENTRALA ELECTRICA DE TERMOFICARE ARAD SA (C.E.T. ARAD) cu suma de 31.813 mii lei; COMPANIA LOCALA DE TERMOFICARE COLTERM SA cu suma de 20.208 mii lei; TETKRON SRL cu suma de 7.564 mii lei;

Scăderea profitul brut la: AQUATIM SA cu suma de 11.763 mii lei; REGIA AUTONOMA DE TRANSPORT BRASOV RA cu suma de 7.768 mii lei; RAJA SA cu suma de 7.437 mii lei;

Scăderea rezultatului brut la: CENTRALA ELECTRICA DE TERMOFICARE ARAD SA (C.E.T. ARAD) cu suma de 32.307 mii lei; COMPANIA LOCALA DE TERMOFICARE COLTERM SA cu suma de 21.405 mii lei; AQUATIM SA cu suma de 11.763 mii lei;

Scăderea rezultatului net la: CENTRALA ELECTRICA DE TERMOFICARE ARAD SA (C.E.T. ARAD) cu suma de 32.037 mii lei; COMPANIA LOCALA DE TERMOFICARE COLTERM SA cu suma de 21.405 mii lei; AQUATIM SA cu suma de 10.093 mii lei;

Scăderea EBITDA la: REGIA AUTONOMA DE TRANSPORT BUCURESTI RATB cu suma de 36.786 mii lei; CENTRALA ELECTRICA DE TERMOFICARE ARAD SA (C.E.T. ARAD) cu suma de 20.644 mii lei; COMPANIA LOCALA DE TERMOFICARE COLTERM SA cu suma de 19.565 mii lei;

Creșterea cifrei de afaceri nete la: REGIA AUTONOMA DE TRANSPORT BUCURESTI RATB cu suma de 94.824 mii lei; TERMOFICARE ORADEA SA cu suma de 42.216 mii lei; ADPB SA cu suma de 34.521 mii lei;

Scăderea plăților restante la: REGIA AUTONOMA DE TRANSPORT BUCURESTI RATB cu suma de 226.142 mii lei; CONFORT URBAN SRL cu suma de 78.646 mii lei; CENTRALA ELECTRICA DE TERMOFICARE ARAD SA (C.E.T. ARAD) cu suma de 25.110 mii lei.

INDICATORII DE PERFORMANȚĂ AI ÎPL ACTIVE ÎN ANUL 2016

Indicatori economico - financiari	Formula utilizată	U.M.	DIFERENȚĂ		
			Anul	2015	2016
			1	2	3=2-1
Număr efectiv de ÎPL Active	nr. ÎP		1.034	1.186	152
Rentabilitate					
Marja operațională (EBIT margin)	EBIT / Cifra de afaceri	%	7,63%	6,30%	-1,34%
Marja operațională (EBITDA margin)	EBITDA / Cifra de afaceri	%	13,87%	12,34%	-1,53%
EBITDA în capitaluri proprii	EBITDA / Capitaluri proprii	%	23,18%	19,75%	-3,44%
Rata rentabilității capitalului 1	Profit net / Capitaluri proprii	%	12,11%	10,40%	-1,71%
Rata rentabilității capitalului 2	Rezultat net / Capitaluri proprii	%	9,95%	7,07%	-2,87%
Rentabilitatea capitalului angajat	Profit brut din exploatare / (Datorii pe termen lung + Capital propriu)	%	8,89%	8,06%	-0,82%
Rata profitului brut	Profit brut/Venituri totale	%	8,01%	7,04%	-0,97%
Rata profitului brut în total vânzări 1	Profitul brut / Cifra de afaceri	%	8,88%	7,83%	-1,05%
Rata rezultatului brut în total vânzări 2	Rezultat brut / Cifra de afaceri	%	7,59%	5,76%	-1,83%
Lichiditate					
Lichiditatea curentă	Active circulante/Datorii pe termen scurt	%	220,37%	214,58%	-5,79%
Lichiditatea imediată	(Active circulante-Stocuri)/Datorii curente	%	211,16%	204,93%	-6,23%
Risc					
Rata de acoperire a dobânzii	EBIT/Cheltuiala cu dobânda	%	1213,24%	846,29%	-366,95%
Gradul de îndatorare	Datorii totale / Active totale	%	23,40%	25,52%	2,13%
Activitate (gestiune)					
Viteza rotație imobilizărilor	Cifra de afaceri / Active imobilizate	%	38,24%	43,20%	4,96%
Viteza rotație active totale	Cifra de afaceri / Active totale	%	29,35%	32,69%	3,34%

Prezentare grafică:

Evoluția indicatorilor de rentabilitate ai ÎPL în perioada 2015-2016

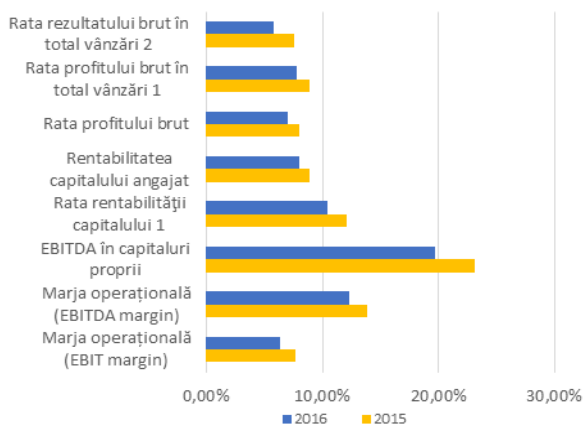

Sursa: calcule proprii MFP pe baza situațiilor financiare anuale / raportărilor contabile anuale ale ÎPL

Prezentare grafică:

Evoluția indicatorilor de lichiditate, risc și gestiune ai ÎPL în perioada 2015-2016

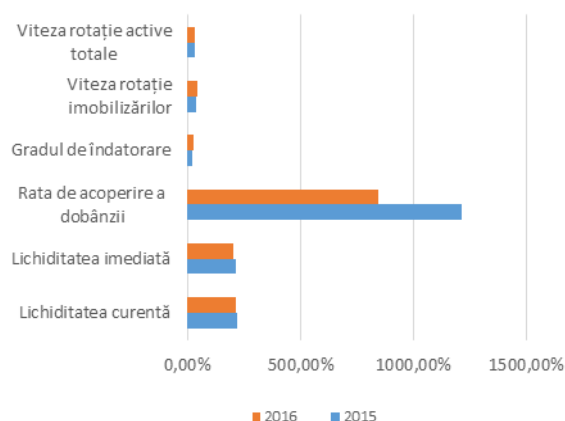

Sursa: calcule proprii MFP pe baza situațiilor financiare anuale / raportărilor contabile anuale ale ÎPL

Deși cifra de afaceri netă la nivelul ÎPL a crescut în 2016 față de 2015, toți indicatorii de performanță la nivelul ÎPL active sunt în scădere în 2016 față de 2015 cu circa 1 până la 2 puncte procentuale.

Totuși, ÎPL își mențin indicatorii de lichiditate, atât de lichiditate curentă cât și lichiditate imediată la un nivel ridicat (peste 200%), în contrast cu evoluția plăților restante.

Rata de acoperire a dobânzilor este și ea în scădere dar se situează încă la un nivel foarte bun – 846%, deși gradul de îndatorare a crescut de la 23.4% în 2015 la 25.52% în 2016, nivelul rămâne unul acceptabil.

Vitezele de rotație ale activelor immobilizate și ale activelor curente cunosc o creștere în 2016.

B. Rezultatele înregistrate de ÎPL inactive**1. Prezentarea evoluției unor indicatori economico-financiar pentru toate cele 195 ÎPL inactive**

În decursul perioadei 2013-2016 o parte din ÎPL s-au aflat sau au intrat sub incidența prevederilor Legii nr. 85/2014 devenind din punct de vedere al monitorizării ÎPL inactive. Indicatorii economico-financiar realizați de aceste ÎPS se prezintă după cum urmează:

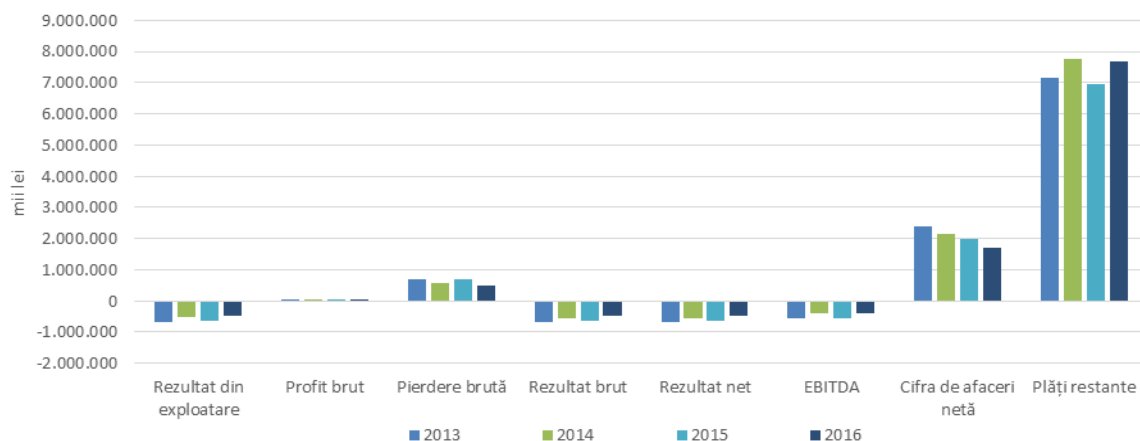
Prezentare grafică:Evoluția indicatorilor rezultat din exploatare, profit brut, pierdere brută, rezultat brut, rezultat net, EBITDA, cifră de afaceri netă, plăți restante pentru toate **cele 195 ÎPL inactive** în perioada 2013-2016

Sursa: calcule proprii MFP

În anul 2016, comparativ cu nivelul anului 2015, se observă modificări la principalii indicatori, astfel:

- ✓ **rezultatul din exploatare** a crescut pentru un număr de 67 ÎPL cu suma de 266.303 mii lei, a scăzut pentru un număr de 59 ÎPL cu suma de 89.128 mii lei și a avut aceeași valoare pentru un număr de 69 ÎPL;
- ✓ **profitul brut a crescut** pentru un număr de 17 ÎPL cu suma de 12.682 mii lei, a scăzut pentru un număr de 21 ÎPL cu suma de 31.997 mii lei și a avut aceeași valoare pentru un număr de 157 ÎPL;
- ✓ **pierdere brută** a crescut pentru un număr de 49 ÎPL cu suma de 57.131 mii lei, a scăzut pentru un număr de 58 ÎPL cu suma de 253.620 mii lei și a avut aceeași valoare pentru un număr de 88 ÎPL;
- ✓ **rezultatul brut** a crescut pentru un număr de 67 ÎPL cu suma de 266.303 mii lei, a scăzut pentru un număr de 59 ÎPL cu suma de 89.128 mii lei și a avut aceeași valoare pentru un număr de 69 ÎPL;
- ✓ **rezultatul net** a crescut pentru un număr de 68 ÎPL cu suma de 266.324 mii lei, a scăzut pentru un număr de 58 ÎPL cu suma de 86.035 mii lei și a avut aceeași valoare pentru un număr de 69 ÎPL;
- ✓ **EBITDA a crescut** pentru un număr de 66 ÎPL cu suma de 252.887 mii lei, a scăzut pentru un număr de 60 ÎPL cu suma de 86.204 mii lei și a avut aceeași valoare pentru un număr de 69 ÎPL;
- ✓ **plăți restante** a crescut pentru un număr de 56 ÎPL cu suma de 1.079.415 mii lei, a scăzut pentru un număr de 57 ÎPL cu suma de 330.299 mii lei și a avut aceeași valoare pentru un număr de 82 ÎPL;
- ✓ **cifra de afaceri netă** a crescut pentru un număr de 31 ÎPL cu suma de 24.301 mii lei, a scăzut pentru un număr de 56 ÎPL cu suma de 284.004 mii lei și a avut aceeași valoare pentru un număr de 108 ÎPL.

O contribuție semnificativă la modificarea valorii indicatorilor rezultat din exploatare, profit brut, pierdere brută, rezultat brut, rezultat net, EBITDA, plăți restante și cifra de afaceri netă au avut-o următoarele ÎPL:

Scăderea rezultatului din exploatare la: TERMOFICARE 2000 SA cu suma de 21.766 mii lei; APA GRUP SA cu suma de 17.026 mii lei; COMPANIA MUNICIPALĂ DE INVESTITII URBAN SA cu suma de 17.026 mii lei;

Scăderea pierderii brute la: C.E.T. GOVORA SA RM. VALCEA cu suma de 94.652 mii lei; REGIA AUTONOMA DE DISTRIBUTIE A ENERGIEI TERMICE BUCURESTI RADET cu suma de 83.745 mii lei; CENTRALA ELECTRICA DE TERMOFICARE ARAD SA (C.E.T. ARAD) cu suma de 25.110 mii lei;

Scăderea profitului brut la: COMPANIA MUNICIPALĂ DE INVESTITII URBAN SA cu suma de 8.093 mii lei; REGIA AUTONOMA DE TRANSPORT PUBLIC IASI RA cu suma de 6.353 mii lei; TERMOFICARE 2000 SA cu suma de 5.728 mii lei;

Scăderea rezultatului brut la: TERMOFICARE 2000 SA cu suma de 21.769 mii lei; APA GRUP SA cu suma de 17.026 mii lei; REGIA AUTONOMA DE TRANSPORT PUBLIC IASI RA cu suma de 9.157 mii lei;

Scăderea rezultatului net la: TERMOFICARE 2000 SA cu suma de 21.769 mii lei; APA GRUP SA cu suma de 17.026 mii lei; COMPANIA MUNICIPALĂ DE INVESTITII URBAN SA cu suma de 8.093 mii lei;

Scăderea EBITDA la: TERMOFICARE 2000 SA cu suma de 21.766 mii lei; APA GRUP SA cu suma de 17.026 mii lei; REGIA AUTONOMA DE TRANSPORT PUBLIC IASI RA cu suma de 10.556 mii lei;

Creșterea plăților restante la: C.E.T. GOVORA SA RM. VALCEA cu suma de 243.435 mii lei; BUCOVINA ECOTERMGAZ SA SUCEAVA cu suma de 190.965 mii lei; TERMICA SA cu suma de 169.110 mii lei;

Scăderea cifrei de afaceri nete la: ELECTROCENTRALE ORADEA SA cu suma de 103.838 mii lei; REGIA AUTONOMA DE TRANSPORT PUBLIC IASI RA cu suma de 78.331 mii lei; APATERM SA GALATI cu suma de 20.560 mii lei.

2. Prezentarea evoluției unor indicatori economico-financiarî înregistrați de aceleași 161 de ÎPL inactive existente în activitatea de monitorizare și care au date comparative pe toată perioada 2013-2016

Prezentare grafică:

Evoluția indicatorilor rezultat din exploatare, profit brut, pierdere brută, rezultat brut, rezultat net, EBITDA, cifră de afaceri netă, plăți restante pentru **aceleași 161 ÎPL inactive** în perioada 2013-2016

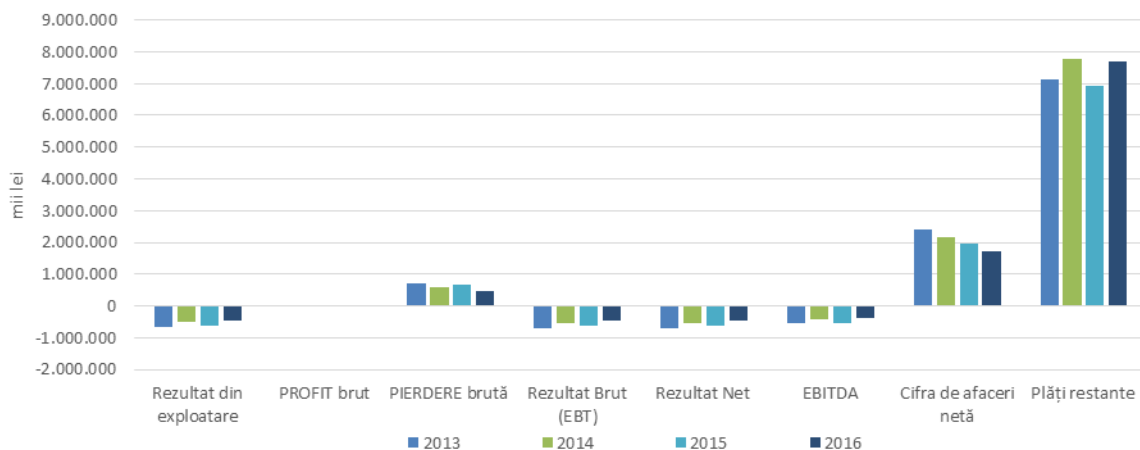

Sursa: calcule proprii MFP

Prezentare grafică:

Evoluția indicatorului cifră de afaceri netă raportat la veniturile totale pentru **aceleași 161 ÎPL inactive** în perioada 2013-2016

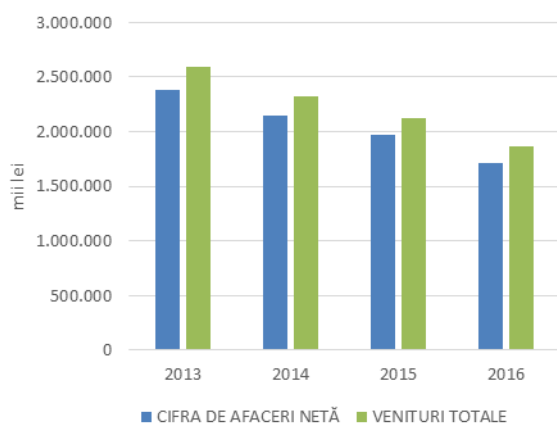

Sursa: calcule proprii MFP

Prezentare grafică:

Evoluția indicatorului plăți restante raportat la indicatorul datorii totale pentru **aceleași 161 ÎPL inactive** în perioada 2013-2016

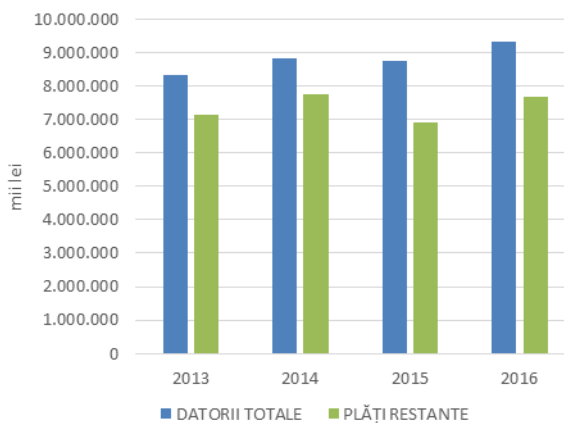

Sursa: calcule proprii MFP

După cum se poate observa în tabelul nr. 30 și în graficele prezentate mai sus rezultatele înregistrate de aceleași 161 de ÎPL inactive, existente în perioada 2013-2016 și cuprinse în acțiunea de monitorizare, indică:

- ✓ **rezultatul din exploatare** a crescut pentru un număr de 62 ÎPL cu suma de 262.194 mii lei, a scăzut pentru un număr de 52 ÎPL cu suma de 87.667 mii lei și a avut aceeași valoare pentru un număr de 47 ÎPL;
- ✓ **EBITDA** a crescut pentru un număr de 62 ÎPL cu suma de 251.704 mii lei, a scăzut pentru un număr de 52 ÎPL cu suma de 85.379 mii lei și a avut aceeași valoare pentru un număr de 47 ÎPL;
- ✓ **profitul brut** a crescut pentru un număr de 16 ÎPL cu suma de 12.678 mii lei, a scăzut pentru un număr de 21 ÎPL cu suma de 31.997 mii lei și a avut aceeași valoare pentru un număr de 124 ÎPL;
- ✓ **pierdere brută** a crescut pentru un număr de 41 ÎPL cu suma de 56.308 mii lei, a scăzut pentru un număr de 55 ÎPL cu suma de 252.445 mii lei și a avut aceeași valoare pentru un număr de 65 ÎPL;
- ✓ **rezultatul brut** a crescut pentru un număr de 63 ÎPL cu suma de 265.124 mii lei, a scăzut pentru un număr de 51 ÎPL cu suma de 88.305 mii lei și a avut aceeași valoare pentru un număr de 47 ÎPL;
- ✓ **rezultatul net** a crescut pentru un număr de 64 ÎPL cu suma de 265.145 mii lei, a scăzut pentru un număr de 50 ÎPL cu suma de 85.212 mii lei și a avut aceeași valoare pentru un număr de 47 ÎPL;

- ✓ **plăți restante** a crescut pentru un număr de 53 ÎPL cu suma de 1.069.826 mii lei, a scăzut pentru un număr de 55 ÎPL cu suma de 318.296 mii lei și a avut aceeași valoare pentru un număr de 53 ÎPL;
- ✓ **cifra de afaceri netă** a crescut pentru un număr de 28 ÎPL cu suma de 24.157 mii lei, a scăzut pentru un număr de 53 ÎPL cu suma de 283.306 mii lei și a avut aceeași valoare pentru un număr de 80 ÎPL.

O contribuție semnificativă la modificarea valorii indicatorilor rezultat din exploatare, profit brut, pierdere brută, rezultat brut, rezultat net, EBITDA, plăți restante și cifra de afaceri netă au avut-o următoarele ÎPL:

Scăderea rezultatului din exploatare la: TERMOFICARE 2000 SA cu suma de 21.766 mii lei; APA GRUP SA cu suma de 17.026 mii lei; COMPANIA MUNICIPALĂ DE INVESTITII URBAN SA cu suma de 8.238 mii lei;

Scăderea pierderii brute la: C.E.T. GOVORA SA RM. VALCEA cu suma de 94.652 mii lei; REGIA AUTONOMA DE DISTRIBUTIE A ENERGIEI TERMICE BUCURESTI RADET cu suma de 83.745 mii lei; APATERM SA GALATI cu suma de 21.768 mii lei;

Scăderea profitul brut la: COMPANIA MUNICIPALĂ DE INVESTITII URBAN SA cu suma de 8.093 mii lei; REGIA AUTONOMA DE TRANSPORT PUBLIC IASI RA cu suma de 6.353 mii lei; TERMOFICARE 2000 SA cu suma de 5.728 mii lei;

Scăderea rezultatului brut la: TERMOFICARE 2000 SA cu suma de 21.769 mii lei; APA GRUP SA cu suma de 17.026 mii lei; REGIA AUTONOMA DE TRANSPORT PUBLIC IASI RA cu suma de 9.157 mii lei;

Scăderea rezultatului net la: TERMOFICARE 2000 SA cu suma de 21.769 mii lei; APA GRUP SA cu suma de 17.026 mii lei; COMPANIA MUNICIPALĂ DE INVESTITII URBAN SA cu suma de 8.093 mii lei;

Scăderea EBITDA la: TERMOFICARE 2000 SA cu suma de 21.766 mii lei; APA GRUP SA cu suma de 17.026 mii lei; REGIA AUTONOMA DE TRANSPORT PUBLIC IASI RA cu suma de 10.556 mii lei;

Creșterea plăților restante la: C.E.T. GOVORA SA RM. VALCEA cu suma de 243.435 mii lei; BUCOVINA ECOTERMGAZ SA SUCEAVA cu suma de 190.965 mii lei; TERMICA SA cu suma de 169.110 mii lei;

Scăderea cifrei de afaceri nete la: ELECTROCENTRALE ORADEA SA cu suma de 103.838 mii lei; REGIA AUTONOMA DE TRANSPORT PUBLIC IASI RA cu suma de 78.331 mii lei; APATERM SA GALATI cu suma de 20.560 mii lei.

4.2 – Situația principalilor indicatori economico-financiari ai întreprinderilor publice locale active grupați pe sectoare de activitate

TABEL nr. 31 – Situația unor indicatori economico-financiari realizați de cele 1.186 de ÎPL active pe întreaga perioadă 2013-2016, grupate după cifra de afaceri netă înregistrată pe principalele activități desfășurate în economia națională

Nr Crt	Activități în care se încadrează ÎPL active conform diviziunii principale a clasificării activităților din economia națională	Anul	Nr ÎPL	Cifra de afaceri netă	Număr efectiv de personal	Rezultat din exploatare (EBIT)	EBITDA	Rezultat Brut (EBT)	Total active	Capitaluri proprii	Datorii totale	Plăți restante
			nr.	mii lei	nr. pers.	mii lei	mii lei	mii lei	mii lei	mii lei	mii lei	mii lei
1	Captarea, tratarea și distribuția apei	2013	194	2.375.360	32.325	259.104	370.139	248.428	11.347.885	1.504.273	2.402.828	88.129
		2014	207	2.513.892	32.592	311.708	428.707	295.958	14.073.521	1.721.561	2.530.527	91.809
		2015	219	2.642.276	32.568	407.625	535.527	388.558	10.528.374	2.049.851	3.019.855	69.336
		2016	267	2.721.334	32.949	367.864	508.047	327.244	11.271.329	2.241.767	3.185.219	102.317
2	Transporturi terestre de calatori	2013	53	1.362.225	22.450	-30.615	251.954	-32.219	1.504.857	1.044.630	635.115	233.048
		2014	53	1.501.796	22.169	82.228	309.568	77.057	1.252.938	811.363	822.100	401.261
		2015	55	1.429.499	21.563	32.075	215.712	29.755	1.059.277	721.145	796.035	388.856
		2016	59	1.605.214	23.108	15.661	177.056	9.402	1.288.465	867.304	793.437	165.216
3	Furnizarea de energie termica	2013	27	749.026	4.004	-114.039	-89.466	-117.791	87.857	-217.322	1.045.376	634.992
		2014	28	812.932	3.901	-15.034	7.936	-15.992	34.435	-245.999	972.766	595.552
		2015	30	912.579	4.656	-2.251	16.883	-3.570	-21.895	-231.684	930.423	555.229
		2016	34	1.020.166	4.864	-24.535	-194	-26.863	608	-198.878	1.137.359	614.514
4	Colectarea, tratarea și eliminarea deșeurilor	2013	141	541.674	10.364	22.895	52.071	23.663	338.974	284.624	135.975	35.916
		2014	154	562.549	10.216	25.671	52.963	26.312	365.116	290.054	155.447	45.871
		2015	163	587.991	10.434	42.347	67.969	43.113	570.850	487.146	172.654	33.550
		2016	183	640.587	11.170	30.694	58.878	29.123	551.325	464.453	159.616	33.119
5	Lucrări de geniu civil	2013	60	440.674	4.932	9.285	27.887	3.477	578.209	430.737	322.680	37.699
		2014	62	507.218	4.741	15.664	34.554	11.130	453.711	396.756	281.083	41.402
		2015	64	613.094	5.046	42.035	62.823	38.166	536.275	479.935	255.139	106.486
		2016	68	536.029	5.027	13.587	35.242	12.020	588.570	544.213	148.249	20.025
6	Servicii publice administrative, asigurări sociale	2013	118	278.075	7.292	5.267	11.902	5.367	90.507	83.542	76.905	30.048
		2014	130	350.275	7.401	10.838	17.262	11.069	96.068	88.230	86.333	41.101
		2015	140	317.027	7.206	6.618	14.155	6.523	130.305	125.760	80.331	20.760
		2016	156	399.606	8.594	5.850	13.823	5.278	144.253	131.287	93.654	25.239
7	Alte servicii)	2013	99	274.607	4.670	22.042	42.026	26.441	591.088	473.036	161.998	10.123
		2014	104	285.638	4.476	5.461	25.914	4.450	492.289	403.399	149.998	14.362
		2015	114	301.944	4.533	12.001	33.230	10.387	444.323	364.308	187.744	26.617
		2016	130	323.861	4.571	16.147	37.036	12.763	524.190	426.605	237.446	32.213
8	Silvicultura și exploatare forestiera	2013	61	182.807	1.853	40.915	44.626	41.793	548.359	194.147	40.564	2.912
		2014	61	208.102	1.802	55.345	59.729	56.076	442.939	79.481	42.494	3.097
		2015	64	232.686	1.983	67.238	71.919	67.898	458.942	97.421	47.574	8.277
		2016	70	247.707	2.024	71.947	77.994	72.299	440.039	110.188	52.069	6.008
9	Producția de energie electrica	2013	4	151.458	345	-43.515	-37.695	-18.310	95.734	58.225	237.188	70.448
		2014	5	126.012	612	-16.665	-11.211	7.304	115.677	66.665	231.450	135.476
		2015	6	140.768	600	-38.943	-31.731	-12.789	95.488	50.923	234.846	151.352
		2016	6	146.989	573	2.744	11.401	19.030	114.325	67.530	160.319	105.656
10	Transporturi aeriene	2013	14	102.708	1.066	2.346	42.424	820	484.396	-20.927	180.033	201
		2014	14	116.188	1.063	5.069	50.436	3.881	799.782	-15.446	148.608	2.314
		2015	14	103.785	1.102	7.581	45.950	4.669	369.375	16.863	150.262	2.607
		2016	14	145.122	1.141	19.150	74.162	15.838	899.858	36.977	203.865	106
11	Alte activități	2013	132	212.187	2.738	-17.717	-13.121	-17.045	348.160	316.998	93.992	29.788
		2014	138	216.072	3.483	-16.632	-7.194	-14.809	352.224	313.236	83.314	27.887
		2015	165	157.020	3.801	-8.434	-654	-8.298	322.140	289.044	54.059	30.494
		2016	199	237.459	3.881	-13.743	-3.554	-13.794	359.938	321.552	92.969	40.386
TOTAL GENERAL		2013	903	6.670.801	92.039	155.968	702.746	164.624	16.016.027	4.151.963	5.332.653	1.173.304
	2014	956	7.200.674	92.456	463.653	968.666	462.435	18.478.700	3.909.301	5.504.120	1.400.132	
	2015	1.034	7.438.669	93.492	567.892	1.031.784	564.414	14.493.454	4.450.711	5.928.922	1.393.565	
	2016	1.186	8.024.075	97.902	505.366	989.891	462.341	16.182.901	5.012.997	6.264.203	1.144.799	

Prezentare grafică:

Ponderea realizării indicatorului cifră de afaceri netă în total general realizat de toate ÎPL active în funcție de principalele activități desfășurate de ÎPL în anul 2016

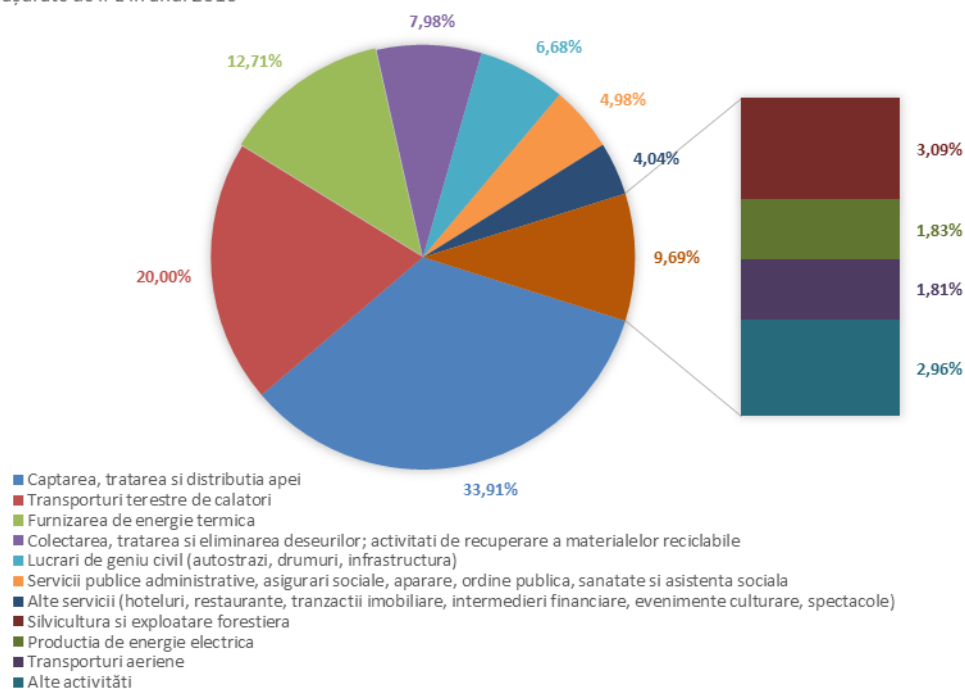

Sursa: calcule proprii MFP pe baza situațiilor financiare anuale / raportărilor contabile anuale ale ÎPL

Prezentare grafică:

Evoluția indicatorului cifră de afaceri netă înregistrată de ÎPL pe principalele activități desfășurate comparativ în perioada 2013-2016

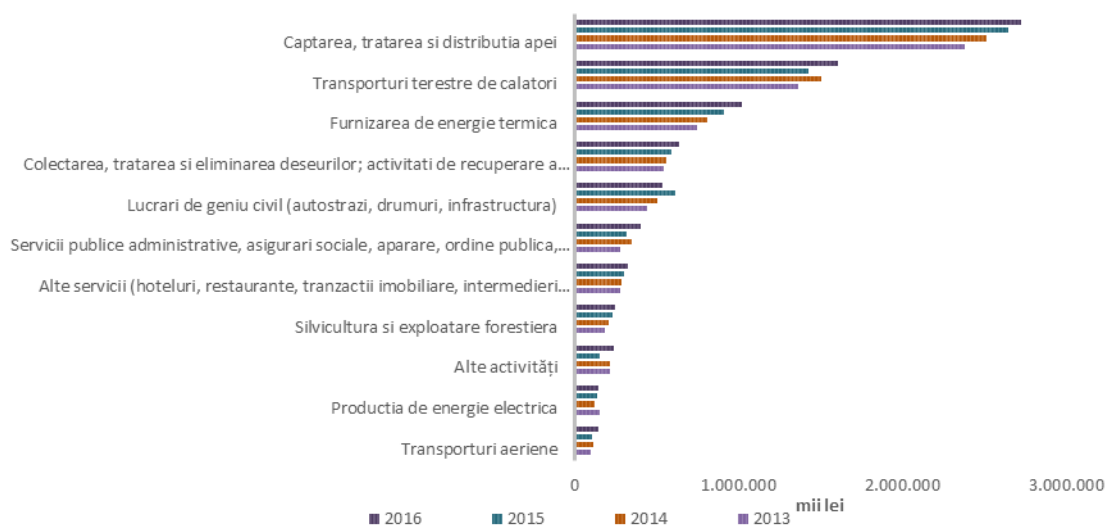

Sursa: calcule proprii MFP pe baza situațiilor financiare anuale / raportărilor contabile anuale ale ÎPL

La gruparea ÎPL pe domenii de activitate s-a avut în vedere legislația privind clasificarea activităților din economia națională – CAEN și indicatorul economico-financiar cifră de afaceri netă realizată de ÎPL, care reprezintă un indicator important în măsurarea activității unei firme.

Urmare acestei clasificări pe diviziuni se poate observa că ponderea cea mai mare a indicatorului cifră de afaceri netă în totalul cifrei de afaceri nete realizate de cele 1.186 ÎPL active, este deținută de cele 267 ÎPL care desfășoară activități de „captare, tratare și distribuție a apei”.

O pondere însemnată în totalul cifrei de afaceri nete realizate de cele 1.186 ÎPL active este deținută de ÎPL care își desfășoară activitatea în diviziunea „transporturi terestre și transporturi de călători” pentru care indicatorii EBIT, EBITDA, EBT înregistrează un trend negativ în anul 2016 comparativ cu anul 2015.

În diviziunea „furnizarea de energie termică”, care ocupă locul trei în acest clasament, activează ÎPL care asigură furnizarea agentului termic către comunitățile locale pentru care indicatorii EBIT, EBITDA, EBT înregistrează un trend negativ în anul 2016, comparativ cu anul 2015.

În cazul celor trei domenii prezentate mai sus indicatorul cifră de afaceri netă înregistrează creștere în anul 2016 față de nivelul înregistrat în anul 2015 și reprezintă o pondere de 67,32% din totalul cifrei de afaceri nete realizate de cele 1.186 ÎPL active.

4.3 – Evoluția plăților restante înregistrate de întreprinderile publice locale

TABEL nr. 32 – Situația plăților restante înregistrate de ÎPL în perioada 2013-2016

Stare	Nr ÎPL	Total plăți restante	Plăți restante Bugetul General Consolidat	Plăți restante alți creditori
	1 nr.	2=3+4 mii lei	3 mii lei	4 mii lei
TOTAL 2016, din care:	1.381	8.846.524	1.730.070	7.116.454
Activi	1.186	1.144.799	318.974	825.825
Inactivi	195	7.701.725	1.411.096	6.290.629
TOTAL 2015, din care:	1.215	8.361.629	2.241.786	6.120.059
Activi	1.045	4.805.658	530.960	4.274.914
Inactivi	170	3.555.971	1.710.826	1.845.145
TOTAL 2014, din care:	1.120	9.280.845	2.543.784	6.737.061
Activi	991	5.112.131	615.943	4.496.188
Inactivi	129	4.168.714	1.927.841	2.240.873
TOTAL 2013, din care:	1.065	8.434.576	2.343.943	6.090.633
Activi	958	4.907.933	639.013	4.268.920
Inactivi	107	3.526.643	1.704.930	1.821.713

Prezentare grafică:

Structura plăților restante înregistrate de ÎPL active și inactive în perioada 2013-2016

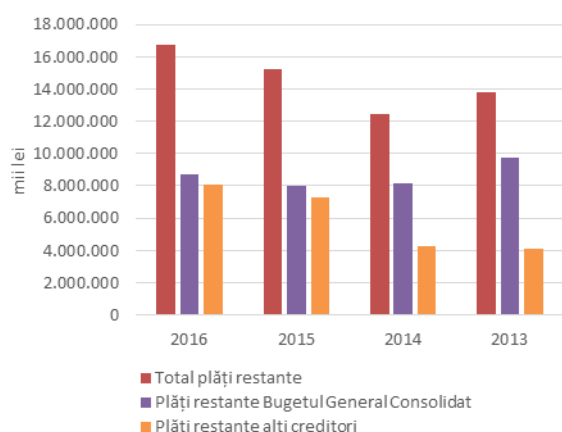

Sursa: calcule proprii MFP

Prezentare grafică:

Structura plăților restante înregistrate de ÎPL active în perioada 2013-2016

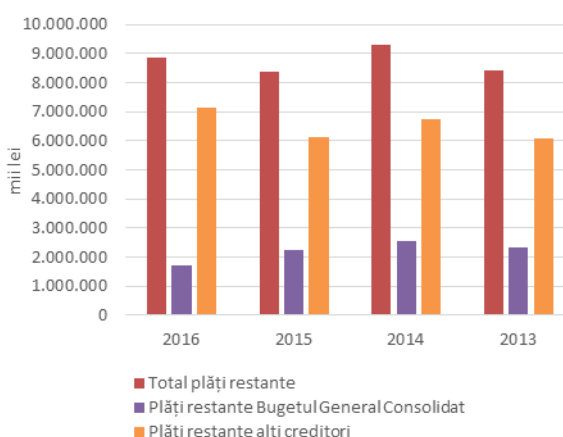

Sursa: calcule proprii MFP

Se constată că plățile restante ale ÎPL active s-au redus la finele anului 2016 cu suma de 3.660.859 mii lei față de nivelul înregistrat la finele anului 2015 și cu suma de 3.967.332 mii lei față de suma înregistrată la finele anului 2014.

Astfel, întreprinderile publice din România urmăresc implementarea treptată a Directivei Uniunii Europene (7/2011/EU) din 16 februarie 2011 privind combaterea întârzierii în efectuarea plăților în tranzacțiile comerciale.

Pentru cele 195 de ÎPL inactive, plățile restante au înregistrat o creștere majoră în anul 2016 cu 4.145.754 mii lei, ajungând la nivelul de 7.701.725 mii lei creștere datorată nivelului plăților restante înregistrate de acestea către alți creditori.

De menționat că, în cazul ÎPL active, cea mai mare parte a plăților restante în anii 2013-2016 se înregistrează către alți creditori.

În cazul ÎPL inactive, plățile restante au fost egal distribuite între Bugetul General Consolidat și alți creditori în anii 2013-2015, iar în 2016, plățile restante către alți creditori au înregistrat o creștere, în timp ce plățile restante către Bugetul General Consolidat au scăzut.

Regia Autonomă de Distribuție a Energiei Termice București (R.A.D.E.T.) a înregistrat la sfârșitul anului 2016 cele mai mari plăți „restante alți creditori”, ÎPL inactive cumulând astfel suma de 4.231.787 mii lei ceea ce a dus la creșterea majoră prezentată în situația de mai sus. Starea financiară a regiei reflectă o lipsă de rentabilitate, regia înregistrând în ultimii ani pierderi, ca urmare a discrepanței dintre costurile reale pe care le antrenează activitatea de serviciu public și vânzarea la preț reglementat. Regia a înregistrat costuri mari, care nu au putut fi acoperite din vânzări, la prețul stabilit de autoritățile competente, precum și întârzierea primirii subvențiilor acordate de către Primărie pentru acoperirea costului unei gigacalorii. Toate aceste lucruri au condus la intrarea regiei în insolvență.

TABEL nr. 33 – Primele zece ÎPL active care înregistrează plăți restante în anul 2016

Nr. crt.	Denumire întreprindere publică	Județ	TOTAL	Plăți	Plăți
			Plăți restante	restante Bugetul General Consolidat	restante alți creditori
			1=2+3	2	3
			mii lei	mii lei	mii lei
1	RADET CONSTANTA	CT	326.453	721	325.732
2	ENET SA FOCSANI	VN	107.912	0	107.912
3	REGIA AUTONOMA DE TRANSPORT TIMISOARA	TM	78.764	70.374	8.390
4	REGIA AUTONOMA MUNICIPALA RAM RA	BZ	73.223	53.991	19.232
5	CENTRALA ELECTRICA DE TERMOFICARE ARAD SA	AR	62.323	3.042	59.281
6	COMPANIA LOCALA DE TERMOFICARE COLTERM SA	TM	54.960	3.630	51.330
7	CENTRALA ELECTRICA DE TERMOFICARE HIDROCARBURI SA	AR	42.856	0	42.856
8	REGIA AUTONOMA DE GOSPODARIE COMUNALA SI LOCATIVA PASCANI RA	IS	38.054	35.503	2.551
9	REGIA AUTONOMA DE TRANSPORT IN COMUN CTA	CT	25.823	24.505	1.318
10	TRANSPORT CALATORI EXPRESS SA	PH	25.207	22.193	3.014
Total primele zece ÎPL care înregistrează plăți restante în anul 2016			835.575	213.959	621.616
Total general plăți restante înregistrate de 1.186 ÎPL active în anul 2016			1.144.799	318.974	825.825
Pondere primele zece ÎPL care înregistrează plăți restante în total general operatori activi			72,99%	67,08%	75,27%

Prezentare grafică:

Ponderea primelor zece ÎPL active care înregistrează plăți restante în total general plăți restante înregistrate de toate ÎPL active și inactive la 31.12.2016

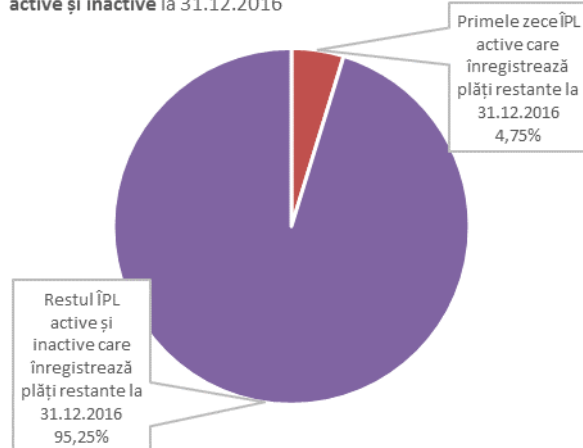

Sursa: calcule proprii MFP

Prezentare grafică:

Ponderea primelor zece ÎPL active care înregistrează plăți restante în total general plăți restante înregistrate de toate ÎPL active la 31.12.2016

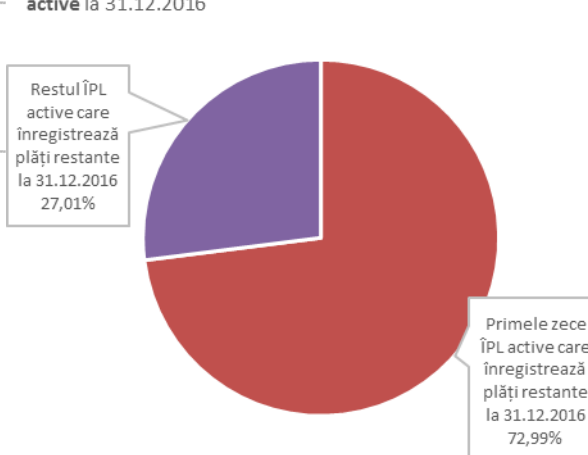

Sursa: calcule proprii MFP

Din primele 10 ÎPL active care înregistrează plăți restante 6 ÎPL activează în domeniul „furnizării de energie termică”.

ÎPL din domeniul „furnizării de energie termică” se confruntă cu cele mai mari probleme datorită pierderilor mari acumulate în ultimii ani, lipsei de rentabilitate, investițiilor mici în rețelele de distribuție a agentului termic cât și datorită diferenței dintre costurile reale de producere a gigacaloriei și prețul de vânzare către populație.

4.4 – Evoluția personalului și a cheltuielilor cu personalul la întreprinderile publice locale

TABEL nr. 34 – Situația numărului de personal și a cheltuielilor cu personalul 2013-2016

Anul	Nr. ÎPL	Număr efectiv de personal	Cheltuieli de natură salarială	Salarii de bază	Media cheltuielilor anuale de natură salarială pe persoană	Câștig mediu brut lunar pe persoană	Câștig mediu net lunar pe persoană*
	1	2	3	4	5=3/2*1000	6=5/12	7
	nr.	nr pers	mii lei	mii lei	lei/pers.	lei/pers.	lei/pers.
TOTAL 2016, din care:	1.381	106.799	3.078.956	2.286.687	28.829	2.402	1.685
ACTIV	1.186	97.902	2.748.765	2.040.743	28.077	2.340	1.641
INACTIV	195	8.897	330.191	245.944	37.113	3.093	2.169
TOTAL 2015, din care:	1.215	104.305	2.842.789	2.081.396	27.255	2.271	1.593
ACTIV	1.045	97.291	2.638.878	1.951.375	27.124	2.260	1.585
INACTIV	170	7.014	203.911	130.021	29.072	2.423	1.699
TOTAL 2014, din care:	1.120	103.921	2.764.661	1.992.031	26.603	2.217	1.555
ACTIV	991	98.923	2.624.135	1.893.510	26.527	2.211	1.551
INACTIV	129	4.998	140.526	98.521	28.116	2.343	1.643
TOTAL 2013, din care:	1065	106.184	2.761.457	1.939.010	26.006	2.167	1.520
ACTIV	958	102.179	2.626.140	1.851.499	25.701	2.142	1.502
INACTIV	107	4.005	135.317	87.511	33.787	2.816	1.975
Coefficient creștere 2016 raportat la 2015		102,39%	108,31%	109,86%	105,78%	105,78%	105,78%

* Notă: $7=(6-6*16,5/100)-((6-6*16,5/100)*16/100)$

Prezentare grafică:

Evoluția cheltuielilor de natură salarială în perioada 2013-2016

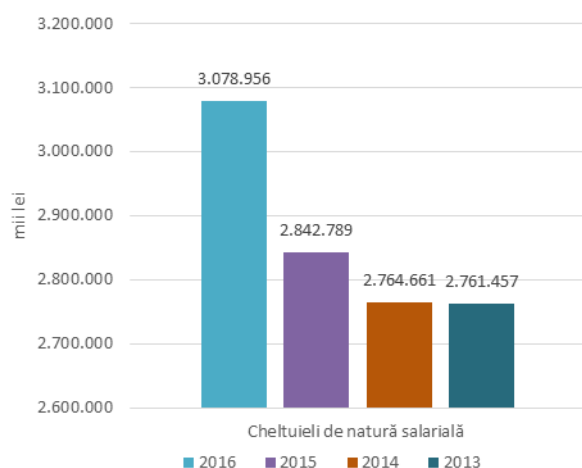

Sursa: calcule proprii MFP

Prezentare grafică:

Evoluția câștigului mediu brut lunar pe persoană în perioada 2013-2016

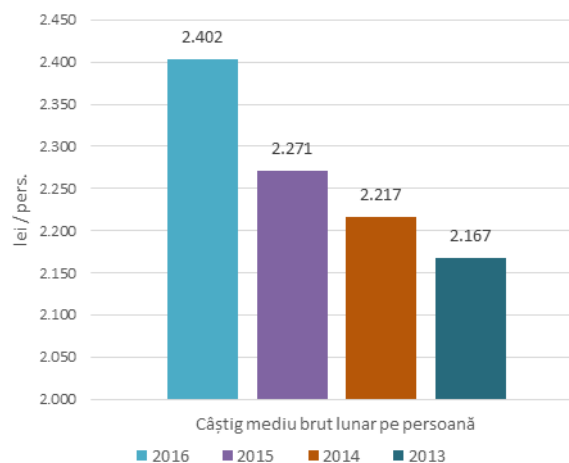

Sursa: calcule proprii MFP

În ansamblu, forța de muncă totală în cadrul ÎPL a crescut cu 2,39 % în 2016 față de 2015, ajungând la un număr total de 106.799 persoane iar câștigul mediu brut lunar pe persoană a crescut în anul 2016 cu 5.78%, ajungând la nivelul mediu de 2.402 lei.

Creșterea numărului de salariați și creșterea salariului mediu pe angajat a generat o creștere a cheltuielilor de natură salarială de 8.31% în 2016 față de 2015 până la suma totală de 3.078.956 mii lei.

TABEL nr. 35 – Situația cheltuielilor cu salariile pentru anul 2016 pe regiuni de dezvoltare

Regiune dezvoltare	Nr. ÎPL	Număr efectiv de personal	Cheltuieli de natură salarială	Salarii de bază	Media cheltuielilor anuale de natură salarială pe persoană	Câștig mediu brut lunar pe persoană	Câștig mediu net lunar pe persoană*
	1 nr.	2 nr pers	3 mii lei	4 mii lei	5=3/2*1000 lei/pers.	6=5/12 lei/pers.	7 lei/pers.
BUCUREȘTI-ILFOV	53	18.659	640.496	447.042	34.326	2.861	2.388
CENTRU	201	10.127	305.663	213.925	30.183	2.515	2.099
NORD-EST	161	13.942	351.062	257.493	25.180	2.098	1.751
NORD-VEST	186	13.669	405.022	295.890	29.631	2.469	2.061
SUD	219	12.360	303.610	231.482	24.564	2.047	1.708
SUD-EST	194	14.646	408.217	330.426	27.872	2.323	1.939
SUD-VEST	180	12.027	352.000	270.713	29.267	2.439	2.036
VEST	187	11.369	312.886	239.716	27.521	2.293	1.914
Total general 2016	1.381	106.799	3.078.956	2.286.687	28.829	2.402	2.005

* Notă: $7=(6-6*16,5/100)-((6-6*16,5/100)*16/100)$

În topul regiunilor cu numărul cel mai mare de personal angajat în cadrul ÎPL se situează zona București-Ilfov, înregistrând în anul 2016 un număr de 18.659 angajați, în creștere cu 6.14% față de anul anterior, și regiunea de Sud-Est cu un număr de 14.646 angajați în cadrul ÎPL. În același timp, regiunea București-Ilfov înregistrează și cel mai mare câștig mediu brut lunar pe angajat (2.861 lei brut lunar).

La polul opus, regiunea cu cel mai mic număr de personal este regiunea Centru, cu 10.127 angajați în cadrul ÎPL. Regiunea cu cel mai mic câștig mediu brut lunar pe angajat este regiunea Sud.

Menționăm că, în timp ce în regiunea București-Ilfov își desfășoară activitatea un număr de 53 ÎPL (număr minim dintre toate regiunile), în regiunea Sud se înregistrează numărul cel mai mare de ÎPL – 219.

Prezentare grafică:

Câștigurile medii brute și nete pe persoană pe regiuni de dezvoltare

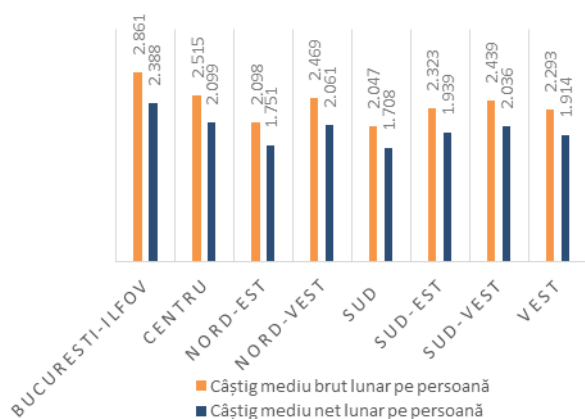

Sursa: calcule proprii MFP

Prezentare grafică:

Media cheltuielilor de natură salarială pe persoană pe regiuni de dezvoltare

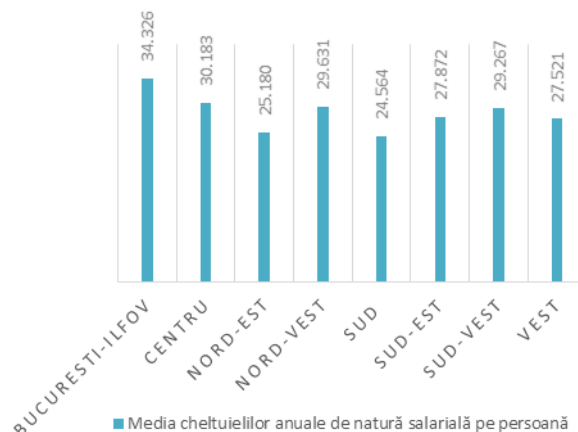

Sursa: calcule proprii MFP

TABEL nr. 36 – Evoluția numărului de personal și a cheltuielilor de natură salarială pe regiuni de dezvoltare în perioada 2013-2016

Regiune dezvoltare	Anul	U.M.	2013	2014	2015	2016	Diferență 2016 - 2015
BUCUREȘTI-ILFOV	Nr ÎPL	nr ÎPL	37	46	50	53	3
	Nr efectiv de personal	nr pers	18.323	17.734	17.624	18.659	1.035
	Cheltuieli de natură salarială	mii lei	595.186	587.919	596.363	640.496	44.133
	Salarii de bază	mii lei	376.022	371.718	413.229	447.042	33.813
CENTRU	Nr ÎPL	nr ÎPL	169	176	193	201	8
	Nr efectiv de personal	nr pers	10.804	10.396	10.372	10.127	-245
	Cheltuieli de natură salarială	mii lei	277.543	277.598	280.731	305.663	24.932
	Salarii de bază	mii lei	189.647	193.106	195.156	213.925	18.769
NORD-EST	Nr ÎPL	nr ÎPL	123	126	135	161	26
	Nr efectiv de personal	nr pers	13.183	12.346	12.458	13.942	1.484
	Cheltuieli de natură salarială	mii lei	333.481	318.446	327.378	351.062	23.684
	Salarii de bază	mii lei	229.891	237.517	240.993	257.493	16.500
NORD-VEST	Nr ÎPL	nr ÎPL	139	145	163	186	23
	Nr efectiv de personal	nr pers	13.209	13.433	13.610	13.669	59
	Cheltuieli de natură salarială	mii lei	333.889	344.276	369.909	405.022	35.113
	Salarii de bază	mii lei	245.150	255.159	272.525	295.890	23.365
SUD	Nr ÎPL	nr ÎPL	171	184	198	219	21
	Nr efectiv de personal	nr pers	12.147	11.925	12.206	12.360	154
	Cheltuieli de natură salarială	mii lei	270.961	257.719	270.534	303.610	33.076
	Salarii de bază	mii lei	200.764	202.391	207.230	231.482	24.252
SUD-EST	Nr ÎPL	nr ÎPL	143	147	159	194	35
	Nr efectiv de personal	nr pers	16.121	14.969	14.441	14.646	205
	Cheltuieli de natură salarială	mii lei	388.988	382.823	368.570	408.217	39.647
	Salarii de bază	mii lei	293.226	300.012	293.861	330.426	36.565
SUD-VEST	Nr ÎPL	nr ÎPL	142	145	160	180	20
	Nr efectiv de personal	nr pers	11.153	11.246	12.356	12.027	-329
	Cheltuieli de natură salarială	mii lei	273.569	282.248	329.553	352.000	22.447
	Salarii de bază	mii lei	197.391	204.341	240.614	270.713	30.099
VEST	Nr ÎPL	nr ÎPL	141	151	157	187	30
	Nr efectiv de personal	nr pers	11.244	11.872	11.238	11.369	131
	Cheltuieli de natură salarială	mii lei	287.840	313.632	299.751	312.886	13.135
	Salarii de bază	mii lei	206.919	227.787	217.788	239.716	21.928

4.5 – Subvenții de la bugetele locale acordate întreprinderilor publice locale

TABEL nr. 37 – Evoluția subvențiilor în perioada 2013-2016, pe regiuni de dezvoltare

Regiuni de dezvoltare	Anul	subvenții pentru exploatare	subvenții pentru investiții	Total subvenții
		1 mii lei	2 mii lei	3=1+2 mii lei
TOTAL GENERAL	2013	1.713.915	1.419.892	3.133.807
	2014	1.799.936	1.311.235	3.111.171
	2015	1.805.757	1.849.327	3.655.084
	2016	1.916.336	631.175	2.547.511
BUCURESTI-ILFOV	2013	970.983	201.977	1.172.960
	2014	1.046.271	88.148	1.134.419
	2015	1.020.297	168.104	1.188.401
	2016	1.106.580	10.795	1.117.375
CENTRU	2013	86.351	116.968	203.319
	2014	93.883	195.653	289.536
	2015	76.806	370.218	447.024
	2016	47.266	106.263	153.529
NORD-EST	2013	86.385	136.598	222.983
	2014	86.495	329.043	415.538
	2015	109.086	553.951	663.037
	2016	97.287	221.447	318.734
NORD-VEST	2013	164.977	245.511	410.488
	2014	142.877	173.197	316.074
	2015	155.887	251.055	406.942
	2016	120.612	167.335	287.947
SUD	2013	78.450	198.734	277.184
	2014	86.106	55.619	141.725
	2015	95.255	55.789	151.044
	2016	78.304	49.153	127.457
SUD-EST	2013	159.241	230.788	390.029
	2014	150.869	122.784	273.653
	2015	152.350	193.452	345.802
	2016	210.621	41.652	252.273
SUD-VEST	2013	68.591	219.714	288.305
	2014	58.761	267.144	325.905
	2015	63.327	134.048	197.375
	2016	62.873	25.410	88.283
VEST	2013	98.937	69.602	168.539
	2014	134.674	79.647	214.321
	2015	132.749	122.710	255.459
	2016	192.793	9.120	201.913

Totalul subvențiilor pe anul 2016 a fost **în sumă de 2.547.511 mii lei**, în scădere față de anul anterior cu 1.107.573 mii lei. În ceea ce privește destinația acestora, se constată o reducere a subvențiilor acordate pentru investiții cu suma totală de 1.218.152 mii lei, crescând, în schimb, subvențiile acordate pentru exploatare.

Din punct de vedere al distribuției regionale, subvențiile acordate de la bugetele locale au scăzut în toate regiunile. Cel mai mare nivel al subvențiilor acordate de la bugetele locale sunt acordate ÎPL care activează în regiunea București – Ilfov, iar ponderea cea mai scăzută a subvențiilor acordate ÎPL este deținută de regiunea Sud-Vest.

Prezentare grafică:

Ponderea subvențiilor acordate după destinația acestora în total general subvenții acordate de la bugetele locale pentru ÎPL în perioada 2013-2016

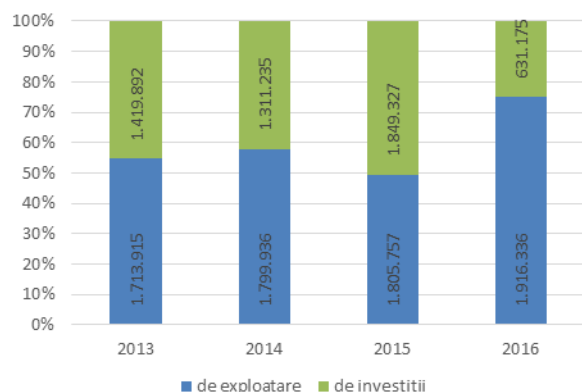

Sursa: calcule proprii MFP

Prezentare grafică:

Evoluția subvențiilor totale acordate de la bugetele locale pentru ÎPL în perioada 2013-2016

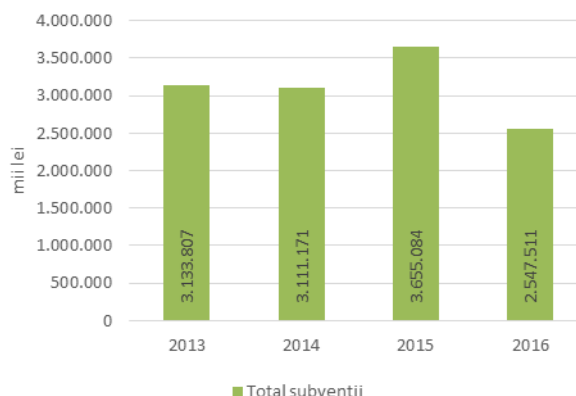

Sursa: calcule proprii MFP

Prezentare grafică:

Subvenții acordate de la bugetele locale pentru ÎPL după destinația lor (de exploatare și de investiții) pe regiuni de dezvoltare în anul 2016

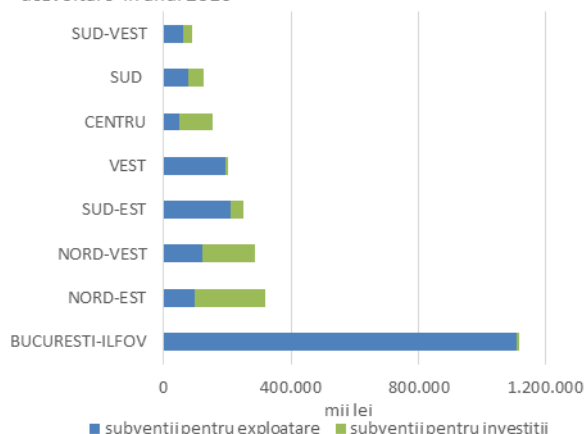

Sursa: calcule proprii MFP

Prezentare grafică:

Subvenții acordate de la bugetele locale pentru ÎPL după destinația lor (de exploatare și de investiții), pe sectoare de activitate în anul 2016

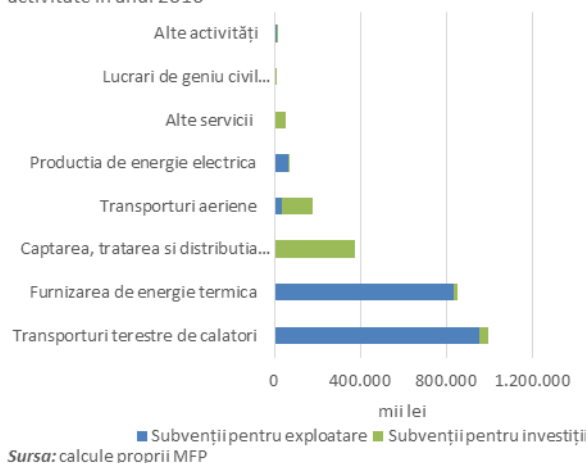

Sursa: calcule proprii MFP

Valoarea cea mai mare a subvențiilor acordate pentru investiții s-a înregistrat în regiunea Nord-Est, în timp ce, valoarea cea mai mică a subvențiilor acordate pentru investiții s-a înregistrat în regiunea București-Ilfov, în care doar 1% din totalul subvențiilor a fost destinat investițiilor.

TABEL nr. 38 – Situația subvențiilor pe sectoare de activitate în anul 2016

Sectorul de activitate	Subvenții pentru exploatare	Subvenții pentru investiții	Total subvenții
	1	2	3=1+2
	mii lei	mii lei	mii lei
TOTAL GENERAL	1.916.336	631.175	2.547.511
Transporturi terestre de călători	951.010	45.403	996.413
Furnizarea de energie termică	835.577	15.626	851.203
Captarea, tratarea și distribuția apei	4.295	369.432	373.727
Transporturi aeriene	35.923	141.477	177.400
Producția de energie electrică	66.353	1.297	67.650
Alte servicii	8.613	42.791	51.404
Lucrări de geniu civil (autostrăzi, drumuri, infrastructura)	282	13.912	14.194
Alte activități	14.283	1.237	15.520

Din punct de vedere al destinației subvențiilor, domeniul de activitate „Captarea, tratarea și distribuția apei” a atras cea mai mare parte a subvențiilor pentru investiții în timp ce domeniile „Furnizarea de energie termică” și „Transporturi terestre de călători” au cumulat cea mai mare parte a subvențiilor acordate pentru exploatare.

4.6 – Dividende și vărsăminte repartizate și virate de întreprinderile publice locale

TABEL nr. 39 – Situația dividendelor repartizate în anul 2016 de către ÎPL către bugetele locale (APTL)*

Tip repartizare profit (Vărsăminte regiile autonome și Dividende societățile)	Nr ÎPL care au repartizat dividende/vărsăminte	Profit net 2016		Total Dividende/Vărsăminte repartizate la bugetele locale (APTL)
		nr ÎPL	mii lei	
Vărsăminte	43		59.300	44.961
Dividende	109		126.001	64.154
Total general 2016	152		185.301	109.115
Total general primele 10 ÎPL care au repartizat suma cea mai mare din profitul net sub formă de dividende/vărsăminte			89.967	53.147
Pondere sumă primele 10 ÎPL care au repartizat profitul net sub formă de dividende/vărsăminte în total general dividende/vărsăminte repartizate de cele 152 ÎPL			48,55%	48,71%

Notă: *) Situația Dividendelor/vărsămintelor repartizate în anul 2016 de ÎPL a fost întocmită conform situațiilor financiare anuale / raportărilor contabile anuale raportate de ÎPL

În anul 2016, un număr de 43 de regii autonome locale au distribuit o parte a profitului sub formă de vărsăminte către APTL și 109 societăți au distribuit o parte a profitului ca dividende. Suma totală repartizată a fost de 109.115 mii lei, din care o pondere de 48.71% din totalul general al dividendelor repartizate o au primele zece ÎPL care au repartizat dividende/vărsăminte.

TABEL nr. 40 – Primele 10 ÎPL active care au repartizat dividende/vărsăminte la bugetele locale (APTL) în anul 2016, afișați în ordine descrescătoare

Nr. Crt	Denumire ÎPL	Județ	Tip repartizare profit	Sector de activitate	Profit net 2016	Total Dividende/Vărsăminte repartizate la bugetele locale (APTL)
					mii lei	mii lei
1	RAJA SA	CT	Dividende	Captarea, tratarea și distribuția apei	20.789	9.595
2	COMPANIA AQUASERV SA	MS	Dividende	Captarea, tratarea și distribuția apei	17.095	9.455
3	APA CANAL SA	SB	Dividende	Captarea, tratarea și distribuția apei	13.698	7.992
4	RETIM ECOLOGIC SERVICE SA TIMISOARA	TM	Dividende	Colectarea deșeurilor nepericuloase	6.735	5.659
5	REGIA PUBLICA LOCALA A PADURILOR STEJARUL RA	BV	Vărsăminte	Silvicultura și alte activități forestiere	4.248	4.248
6	COMPANIA DE UTILITATI PUBLICE DUNAREA BRAILA SA	BR	Dividende	Captarea, tratarea și distribuția apei	7.066	3.837
7	RA AEROPORTUL IASI	IS	Vărsăminte	Activități de servicii anexe transporturilor aeriene	6.666	3.158
8	REGIA PUBLICA LOCALA A PADURILOR MAIERUS RA	BV	Vărsăminte	Silvicultura și alte activități forestiere	3.318	3.120
9	RA OCOLUL SILVIC COMUNAL TELCIU	BN	Vărsăminte	Silvicultura și alte activități forestiere	4.387	3.100
10	UNIVERS T SA	CJ	Dividende	Restaurante	5.966	2.983
TOTAL GENERAL					89.967	53.147

4.7 – Primele zece întreprinderi publice locale active care au înregistrat pierdere brută în anul 2016

TABEL nr. 41 – Primele zece ÎPL active care au înregistrat pierdere brută în anul 2016, ordonate descrescător după pierderea brută înregistrată

Nr. Crt.	Județ	Denumire ÎPL	Sector de activitate	Pierdere brută 2016, mii lei
1	AR	CENTRALA ELECTRICA DE TERMIFICARE ARAD SA	Producția de energie electrică	31.813
2	TM	COMPANIA LOCALA DE TERMIFICARE COLTERM SA	Furnizarea de abur si aer condiționat	20.208
3	CJ	CLUJ ARENA SA	Administrarea imobilelor pe baza de comision sau contract	9.667
4	BV	TETKRON SRL	Lucrări de instalații sanitare, de încălzire si de aer condiționat	7.564
5	PH	TRANSPORT CALATORI EXPRESS SA	Transporturi urbane, suburbane si metropolitane de calatori	6.623
6	B	ECONOMAT SECT 5 SRL	Comerț cu amănuntul al cărnii si al produselor din carne, in magazine specializate	6.478
7	BC	THERMOENERGY SA	Furnizarea de abur si aer condiționat	4.722
8	CT	REGIA AUTONOMA DE TRANSPORT IN COMUN CTA	Transporturi urbane, suburbane si metropolitane de calatori	4.609
9	GJ	INTREPRINDEREA DE DRUMURI SI PODURI GORJ SA	Lucrări de construcții a drumurilor si autostrăzilor	3.859
10	BV	REGIA AUTONOMA DE TRANSPORT BRASOV RA	Transporturi urbane, suburbane si metropolitane de calatori	3.471
Total general primele 10 ÎPL care înregistrează pierdere brută în anul 2016				99.014

Printre cauzele care au dus la înregistrarea de pierdere brută în cazul celor zece ÎPL, enumerăm următoarele: aplicarea unei politici salariale inadecvate realității (acordare de prime, bonuri de masă), creditele neperformante, neajustarea costurilor per kilometru la evoluția reală în ceea ce privește costul combustibilului.

Capitolul 5 – Recomandări propuse pentru îmbunătățirea activității întreprinderilor publice locale

În contextul actual, pentru îmbunătățirea performanțelor și transparenței în desfășurarea activității întreprinderilor publice locale, propunem următoarele soluții:

- ✓ Demararea procesului de recrutare a administratorilor și directorilor conform prevederilor Ordonanței de Urgență a Guvernului nr. 109/2011 privind guvernanta corporativă a întreprinderilor publice, aprobată cu modificări și completări prin Legea nr. 111/2016;
- ✓ Reorganizarea sau restructurarea întreprinderilor publice care au înregistrat pierderi mari în ultimii ani;
- ✓ Realizarea de acțiuni concrete pentru reducerea plăților restante; Întrucât există o contradicție majoră între lichiditatea foarte bună înregistrată de ÎPL și dinamica plăților restante se impune introducerea unui program cu reguli de disciplină financiară la nivelul ÎPL;
- ✓ Consolidarea întreprinderilor mici care au o activitate restrânsă și număr mic de angajați prin fuziunea între ele sau cu entități mari și viabile;
- ✓ Corelarea numărului de salariați și a evoluției cheltuielilor salariale cu creșterea cifrei de afaceri nete și a productivității muncii a ÎPL;
- ✓ Analizarea de către autoritățile publice tutelare locale a acordării subvențiilor pentru exploatare la societățile care înregistrează pierderi;
- ✓ Concentrarea subvențiilor pe zona de investiții și urmărirea ca aceste investiții să genereze locuri de muncă și venituri în următorii ani;
- ✓ Radierea întreprinderilor publice locale care nu au desfășurat activitate în ultimii 2 ani.

